【一】 第三千九百七十七號 The Chosun Ilbo. (The Korea Daily News) Seoul. 【木曜日】 昭和七年二月二十一日 【日刊】

# 朝鮮日報

二十日夕刊八面

發行人 安在鴻 印刷人 朴[illegible]

京城府堅志洞 朝鮮日報社 代表電話光化門(光)二三○○番

## 社說

### 「당신들도문둥이되오!」
—京城癩患者隔離問題—

一

民衆的 또民族的保健의見地에서 一萬六千을헤이는全朝鮮各地에퍼저잇는 癩病—문둥病者의 隔離 救濟및根絶策의 講究및實行은 民族百年의 前途로보아서 決코等閑히할바 못되는 重要問題인것을 거듭거듭 論述한바잇섯고 朝鮮의 首都—一國文明의 中樞地인 京城의文化都市에도 오히려七戶二十餘人의 문둥病者가 보금자리치고잇서 骨節이떨어지고 皮膚가흔어진 보기에참혹한人生의絶望者가 白晝大道로 食가를쓸는틈에 彷徨하고잇는것은 그들에게잇서 매우悲慘한일이겟고 문둥한傳染性을가진 문둥病菌의媒介者와 서로비비며고지내게되는 四十萬府民과 또는東西內外에서 드나드는 天下交通하는 民物에게는 더욱重大한 威脅으로되는것이다 朝鮮內에잇는 二千數百萬의民衆이여 『당신들도 문둥이되오!』 京城四十萬府民이여『당신들도문둥이되오!』 그러나당신들의사랑하는子女들이 차차모다문둥이될運命에싸저잇는것을 『편찬타』고하는가?

二

문둥病者의 隔離 救濟 및그根絶策을 講究 宣揚 主張 및實徹하는조임을다하려고 朝鮮癩病根絶策硏究會가成立된지四五個月이다 그責任者의踏査로서 우선그槪況및進行大綱은成立되엇다 二十年의時日과 一千萬圓의豫算이라도 要하는이事業은 朝鮮現下에잇서 民間의分散한힘으로는 容易히貫徹을期할수업는일이오 責任잇는各界와 協同助力을기다리어 能히그具全한實現을 期할바이다 아는이 과에맡지안허도 따로히紹介할편이잇거니와 이러한大한計劃의 다만始作으로 大京城四十萬府民과및그隣接住民의 目前의緊急을 패입버문에 二千數人으로調査된 府內에彷徨하는문둥病者부터 最短期日內에 決然實行하도록 우선이에向한總力量을 集中하여야할것이다 이것은누구나 等閑히면치못할수업는 각각自身과및그子女에게미치는 緊急한問題이며 하물며지금곳斷行할수잇는隔離에 다다랏슴에랴? 外國人經營인 麗水의癩患者治療院에서 어렵지안흔條件으로 二百을引受救濟키로 快諾한바잇슴에랴?

三

『윌손』氏는 米國의市民이다 그는宣敎會의使命을바더 麗水에在住하는人士이다 만치안흔移送및收容上의費用을 援助할이잇스면 곳京城數十人의문둥病者들을決然收容키로되엇고 癩病根絶策硏究會에서는 그首腦者로부터二百圓의直接義捐이잇서『始作이半』인 實情을促成하엿스나 京城內各界의篤志有力한側에서도 반듯이남에게떨어지지안는 誠意이 잇스려니와 四十萬府民의살림과安危에直接 最大의 責任을진 京城府의 首腦者以下諸君과 府民의罷益과 意思를 가장잘代表하여야할 府會議員諸君은 여째히남보담압서는 誠意및그讓意이잇슴을징자된다 衛生府營問題外에 首腦部[illegible]失態의[illegible]府政[illegible]

## 日本滿蒙策에憤慨
# 國府斷交論硬化
### 聯盟善處에도一縷希望持續
### 蔣氏는依然自重論

(南京十九日發電通) 國民政府의對日外交關係斷絶은 蔣介石氏系의反對로一時保留되엿섯스나 滿洲의新國家成立이거의 明確하게된故로政府部內의意見이急作히硬化되여斷交直行論이有力하게 되엿슴으로近日中에實現을보게될模樣이다

【南京十九日發電通】 杭州에서蔣介石汪精衛孫科氏等의要人會議가열린結果對日國交斷絶은蔣介石氏의反對로猶豫하기로되엇스며國際聯盟의結果를보아서慎重히善處하기로되엿다또日本과의直接交涉은當分間回避하지안키로決定햇다

## 汪蔣兩氏諒解成立
# 直時南京向決定
### 孫科氏秘書의言明

【上海十九日發聯合】 杭州來電에依하면浙江省政府首席魯滌平氏는十九日正午同地飯店에汪精衛蔣介石孫科何應欽吳鐵城의諸氏를招待하고盛大한歡迎宴을開催한後孫科氏의秘書는如左히言햇다

汪精衛蔣介石兩氏等의사이에兩意업는會談을한結果圓滿한諒解를얻게되엿슴으로汪精衛蔣介石兩氏는明朝에가티當地出發하야南京으로가現下의重要問題인外交及財政等에對하야大局의決定을하기로決定되엿다右兩氏의南京入으로因하여南京政府의前途는漸次活路를얻게되엿슴으로政局은압흐로次次樂觀되게되엿다그러나對日問題에對하야果然如何한態度를取케될는지는가장重要視되는바이다

## 安奉線高麗門驛에
# 又復中軍逆襲
### 四十分間交戰코退却

【奉天十九日發電通】 十九日午後七時四十分頃安奉線高麗門驛에約七十名의中軍이襲來하여同驛을包圍攻擊하엿슴으로同驛守備兵은警察備과協力하여此에應戰키로約四十分後此를北方에擊退햇다中軍은相當한損害를밧엇다

## 吳湯寶城에서도
# 中軍과部落戰
### 日本人軍曹도戰死

【奉天十九日發電通】 安奉線湯山城驛(安東東北方二十一哩)北方五里吳湯寶城에잇는徐文海의一團四十名討伐에向한安東守備隊○○名及憲兵隊○○名은十八日午前八時吳湯寶部落에서猛烈한部落戰을演出한바中軍은民家及丘陵을防牆으로猛射하기를六時間한바午後二時日軍은齊一突擊을하여擊退하고同部落을占據하엿다中軍은死體二十四를遺棄코西方에潰走하엿다그리고突擊時에陣頭에섯든安東守備隊杉山軍曹는머리에貫通銃創을밧고戰死햇다

# 北中政局의現況

【北平十八日發電通】 北方時局問題에關하야種種의說이잇스나其眞相은左와如하다

一、張學良氏問題
張作相氏나萬福麟氏에게部下統制의能力업스나蔣介石氏와의相對關係上下野할수도업는事情이잇슴으로當分間現狀維持할狀態이다

二、北方獨立問題
關東派의壓迫으로政治軍事財政의三委員會를組織하엿스나關東派가學良氏에게好意를보여왓슴으로獨立의必要가업게되엿다

三、東北軍의內部問題
各將領은學良氏나蔣介石氏以外의命에는絶對로服從치안는것이判明되엿슴으로學良氏는蔣氏가北上하면東北軍을全部蔣氏에게讓與하고外遊하겟다는諒解가蔣[illegible]下와의사히에成立되엿다

四、吳佩孚氏問題
吳佩孚氏에게는何等實力이업슴으로直隸派諸士가段祺瑞氏와通務을식혀서于學忠氏軍을基礎로北中政權獨立運動을하고잇스나成功의餘望이업다要컨대北方中國의時局은小波紋은免치못할지나大局에서는當分間現狀維持를할模樣으로보인다

## 湖北省의李雲龍
# 突然兵變惹起
### 共產軍과提携해

【漢口十八日發電通】 湖北省黃陂線에잇는三十三師李雲龍氏는十六日共產軍과提携하고突然히兵變을이르키여서盛히同志尉役을行하고잇슴으로形勢가不穩하다

## 『또즈』大使는 復興社長就任
### 軍縮全權은『닥스』氏

【華盛頓十九日發電報聯合】 駐英米大使『또즈』氏는今回『후버』大統領으로부터鐵道會社救濟目的으로資本金二十億弗로서設定하는復興金融會社社長에任命하기로되엿다그結果二日부터『제네바』에서開催하는軍縮會議米國首席全權에는國務長官『스팀손』氏로다시決定되엿다

## 滿洲新國家建設로
# 國民政府極度狼狽
### 東北首腦買收劃策

【東京十九日發電通】 國民政府는滿洲獨立新國家는實現하지안으리라고밋든바目下開會中인東三省首腦部會議進行에伴하여具體化함으로極度로狼狽하여南京新政權成立以來對學良問題에關心하든態度를一變하여羅文幹을派하여學良氏에게諒解를求하는同時湯玉麟에게獨立阻止를講究케하고地方代表를東三省谷地에潛行시켜東北首腦者의離間買收를劃키로決定햇다代表人選은極秘에附하엿스나一兩日內로京發北上시킬形勢이다

## 團屯의中軍
### 日軍이擊退

【錦州十九日發電報聯合】 十八日夜打通線八道溝의日軍守備隊는團屯에潛入한有力한中軍에게對하야積極的攻擊을加하여中軍의徒步兵十、騎馬兵二十、馬六匹을죽이고完全히擊退하엿다

## 『로잔누』賠償會議
# 開催與否未定
### 佛政府機關通信報道

【巴里十八日電報聯合】 『로잔누』賠償會議는來二十五日부터開催하리라고一般에게傳한바佛國政府機關通信이報道한바에依하면同會議의開催期日及各國代表人物等은아즉決定되지안엇다 그리고同會議가果然開催될與否와同會議代表로各國首相及藏相이出席할는지不然이면藏相만이거나又는財界專門家만出席시킬與否도決定되지안엇다

## 『싼듸』氏釋放要求코
# 英大使館에侵入
### 建國會員十四名이

【東京電】 十九日午前十時半[illegible]建國會會員十四名은[illegible]英國大使館에來到하여大使에게面會를强要하는中에마침警戒中이든[illegible]에게制止되[illegible]二三名會員은벌서館內에突入하여『간듸氏를釋放하라!』云云한激書數百枚를撒布하엿다이同時에[illegible]子一枚를破壞하엿다이騷動中에外麴町署에서正私服警官五六十名이달려와서首謀者로보이는河野保雄外四名을檢擧하고目下取調中이다

## 宋子文氏
### 駐佛大使任命

【南京十九日發電通】 國民政府는本日前財政部長宋子文氏를駐佛大使에任命하기로決定하고佛國政府의協贊을求하기로되엿다

## 張氏가榮參謀長에게
# 七千軍關外移動令
# 軍費三十萬圓支給

【天津十九日發電通】 古賀聯隊의全滅然尾少尉의戰死를듯고學良氏一派는興奮하여學良氏는榮臻氏에게正規兵七千을關外로移動식히라고命令을發하엿다同時에學良氏의使者는軍費三十萬圓을[illegible]

## 佛國軍縮全權
### 首席은『달듀』氏

【巴里十八日發電報聯合】 軍縮會議의佛國全權은十九日內閣會議에서[illegible]首席全權이든[illegible]新總相『달듀』氏를推할터이다其他人物은『레노』植相『뒤메닐』航空相『피에뚜』藏相等으로그外軍縮會議의佛國全權이든[illegible]氏(元勞働相)도任命될터이다

時事漫畫 英國이브렁스탠다드紙가英國을代辯하야印度와英國關係를諷刺한것이니 卽畏急로보면 『그들의旅路는멀나아즉도約束한나라에가려면 遙遠하다 그리고前途에는回回數徒와언더쥐에불스(不可近의賤民族)等少數派의反對로險惡이만타는것이다』 左端이『간듸』氏 黑服이『맥도날드』氏

## 義州東方李家街에서
# 日中衝突激戰
### 中軍의損害莫甚

【錦州十九日發電報聯合】 十八日夜半義州東方三里李家街에和尙溝의中軍이大部隊로襲來하야暴行한다는急報를接하고義州駐屯의中島大佐의第○○聯隊는今晚二時急遽步兵○個中隊機關銃○個小隊를引率하고急遽出動하여中軍을包圍攻擊한後이것을殲滅하엿다中軍의遺棄한死體는六、捕虜十九、馬十二、小銃二十一、小銃若干、兼馬二十七의損害가잇스며日本軍에는何等損害가업다

## 大屯의一千中軍
# 八道溝를襲擊
### 守備隊應戰으로退去

【錦州十九日發電通】 十八日夜打通線八道溝附近大屯에一千의中軍이襲來하야掠奪放火하고鐵道破壞를企圖한故로日本軍八道溝守備隊는急遽히이를攻擊하야中軍三十을射殺한바中軍은日本軍의猛射를두려워하야退却을開始한故로日本軍은追擊中이다

## 王殿中護路軍
### 打虎山鐵道警備

【奉天廿日發電通】 [illegible]方面을警備中이든王殿中이引率하는一千五百名의護路軍은打虎山을中心으로打通線北寧線一帶의鐵道警備에當하기로되야二十日朝五時奉天出發打虎山으로向하엿다

## 吉賓兩縣安協
### 張景惠調停으로

【哈爾賓十九日發電通】 吉林賓縣兩政府軍의前哨戰은北滿鎭撫의前提로危懼되든바張景惠의調停으로哈市에서兩政府代表의前後十數回에亘한和平交涉의結果新吉林政府로부터軍餉支給을條件으로하고妥協이成立되여賓東北政權軍第二十二、二十四、二十五、二十六、二十八의各旅長은新吉林政府에歸順할旨를通電하고[illegible]

## 兩院再開도明日
### 白熱化할攻防戰

【東京二十日發電報聯合】 再開劈頭解散을豫測하고잇는第六十議會는二十一日부터再開되게되는바二十一日貴族院은午前十時부터本會議를開하고犬養首相芳澤外相의演說後에從來의慣例를破하고高橋藏相의演說을求하야金輸出再禁止斷行의經過、後의財界對策을說明하게되엿는데이에當하게될는지興味잇는問題이다또衆議院은午後一時本會議를開하고首相外相藏相의演說後質問戰에入하게될模樣이나何如間政府는第六十議會의再開를따라巧妙하게展開되게될政黨의策略도臨機應變으로[illegible]朝野兩黨의白熱的攻防戰이展開되리라고보인다

## 議會解散迫頭로
### 朝野兩黨緊張策戰

【東京十九日發電通】 犬養內閣은第六十議會는廿一日再開되는데政府는十八日의臨時閣議를開하고議會에臨할最後的方策을審議決定한바이다 再開劈頭의解散斷行은조금도不可避한狀態임으로朝野兩黨은緊張을呈하고各其準備를서두르고잇다

▲政友會 政友會는風雲이急한第六十議會再開에臨하여與黨으로서의陣容을整備하기爲하여二十日午後一時부터本部에定時大會를開하고兩黨과各閣僚政務官顧問總務所屬貴衆兩院議員及全國各支部代議員約三百餘名이出席하고于先東總務를座長에推한後久原幹事長으로부터開會人事를述하고激勵演說이잇슨後議事에入하여宣言決議를可決하고그로부터常議員의改選을終하고犬養首相으로부터今議會에臨하여現內閣及黨으로서取할바態度方針을天下에聲明하고散會할터이다

▲民政黨 民政黨은休會後再開議會에臨하기前에二十日午後一時부터上野靜養軒에서大會를開하고黨總務外本部役員을決定하고院內外의陣容을完備한後宣言政策決議를發表하고黨의態度를分明히하고次에若槻總裁가起하여不敬事件에關한現內閣諸公의臣節問題를中心으로하여金再禁止問題에關한野黨의態度와財政經濟에關한野黨의立場을闡明하고다시內治外交에對한所信을披瀝한後議會에臨하는野黨의覺悟를力說하고總裁의招待로大懇親會를開하여크게氣勢를돋우려한다

▲無產黨 第六十議會에對하여勞農大衆黨에서는이미昨年末의年次大會에서犬養內閣打倒六十議會即時解散要求를可決하고其態度를確立하엿스며又社民黨은昨年度大會를延期하고休會後再開議會前인十九二十日의兩日芝協調會館에서大會를開催하고大衆黨同樣內閣不信任解散要求의決議를行하기로되엿다

## 貴族院本會議서
### 井上氏가緊急質問

【東京廿日發電通】 井上前藏相은明日貴族院本會議에서金輸出禁止의緊急質問을行하려고事務局에交涉하기로된바萬一此實現이不能할時는若槻總裁가財政經濟、臣節問題의質問을할方針이다

## 日本의對滿政策
# 四頭政治除去
### 經營方針具體化

【東京十九日發電報聯合】 外務、陸軍首腦部에서는過般來對滿政策을中心으로時局善後大綱의樹立에關하야協議를거듭하고잇든바겨우成案을得하엿슴으로不遠閣議에上程承認을求하게되엿다右時局善後措置의大綱은外務、陸軍一致의意見으로서今後의對滿政策의樞軸이되는것인바從來日本對滿政策의禍根이되여잇섯든四頭政治의弊害를除去하기爲하야連絡、統制機關을設置할問題를비롯하야滿蒙門戶開放政策의具體化等日本의對滿自決主義의根本方針을指示한것이다民族自決主義의要點에서이러난滿蒙[illegible]에對해서는再次審議가必要케되는故로右大綱中에는包含되여잇지안는模樣이다

## 坂谷事務官

【東京十九日發電通】 拓務省坂谷事務官은滿洲에拓務省出張所其他用務로奉天에向하는途中二十一日午前七時京城着二十二日午後七時二十分發奉天에直行할터이다

## 小倉旅團
### 近日小倉에歸還

【東京十九日發電通】 去月末부터滿洲에서活躍中인小倉○○旅團의一個○○隊는近日原駐地小倉에歸還키로되엿다

## 八面錄

○京城市內에、癩患者가二十餘名

○民衆保健問題로보면、府民의 목숨에、二十個의爆彈이나다를업나

○保安을마튼當局! 爆彈犯以上의二十名患者를、無心히看過할터인가?

○七十八萬圓盜難事件의犯人、사흘이못가就縛、欲心도너무크면이런法

○鐵道局의二萬圓事件은、아즉도五里霧中이어니……

## 中國側調査員
### 顧維鈞氏任命

【南京十九日發電報聯合】 國民政府는十九日國務會議에서顧維鈞氏를國際聯盟調査委員會中國側委員에任命키로決定햇다

## 解散은再開劈頭
### 機會方法은首相裁斷

【東京十九日發電報聯合】 政府與黨首腦部는議會解散에關하여十九日臨時閣議散會後官邸에서會合하고犬養首相의意向을中心으로解散의時期及方法을中心으로協議하엿는데議會再開劈頭에는硬軟兩派가잇스나今日野黨側의態度及各方面情勢를보면解散斷行은正히其時期及方法은全部首相에게一任키로意見一致되엿다二十一日休會後再開當日首相外相藏相의施政方針演說後에早速一名或은二名의質問을시킨後어떤機會를보아解散을斷行할模樣이다

## 局部長會議

十九日定例局部長會議는午前十時부터開催하고新任된宇垣總督도出席하여各局部長이總督在中에所管事務報告를하고[illegible]

## 社民黨이三反主義로
# 勞農黨에合同提唱
### 國家社會主義로轉換

【東京十九日發電通】 社會民衆黨은國家社會主義轉向을機會로近日勞農大衆黨에向하여合同을提唱할方針으로그具體的方法은總同盟은『파시즘』의三反主義를提唱하리는바海員組合側은無條件合同을主張하여今後兩黨對立이社民黨의態度如何로作用할것임으로注目된다

【東京十九日發電通】 社會民衆黨은十九、二十兩日擧行하는第六回大會를압두고十八日擴大中央委員會를開하고新運動方針을決定하야方向轉換키로되엿다同黨의方向轉換은滿洲事變을轉機로昨秋以來赤松書記長을中心으로起한國家社會主義에의轉向으로當日決定은滿場一致가될바黨大會도此를可決하리라고보인다

【東京十九日發電通】 社會民衆黨第六回大會一日은午前十時半開催議長에鈴木文治氏를推薦하고安部黨首는 我黨의新運動方針에對하야世上에서는國家社會主義에轉向하는것이라고보고잇스나此는黨是의當然한發展이것이다如何한階級에라도暴力을否定하고印度의『간듸』運動과가치하지안으면아니될것이다 하는人事를한後

一、農村窮乏打破
二、國海漁業國營化
三、黨則의改正
四、凶作地農村窮民救濟

를可決하고午後五時에散會하엿다 또國家社會主義에의轉向을示하는新運動方針은二日에決定할模樣이다

三十三百萬우리民衆은 우리가다시覺醒합시다 船來品을驅逐하고 우리손으로產出하며 化粧品界에元老인 三好化粧品을다가리씁시다

銀牌受領 工產品評會
당신을미인이되게하며
거울에는드는지안코여름에는걸지안는
삼호크림
本舖製化粧品八拾餘種
安店及特約店募集

本舖의特長: 原料精選 技術高尙 / 機械生產 品質優良 / 包裝優美 容器美麗 / 芳香優雅 皮膚潤澤 / 顏色潔白 永久不變 / 絶對保證 價格低廉 / 取引親切 發送迅速 / 基礎强固 信用本位

本舖의光榮: 朝鮮總督府醫學專門學校長 醫學博士 佐藤剛藏先生 責任證明 / [illegible]

○女子有給社員大募集
一、年齡十八歲以上三十歲
一、定給十五圓以上三十圓
一、持參來面하시압 詳細事項은本舖로

HS 三好化粧品本舖 朝鮮京城昭格洞一五九
振替口座京城一七二五八 電話光化門一○○九 一○○六
支店所在地 仁川 / 分店所在地 [illegible]

부인병 一大曙光 婦人病特效藥 와기남球 新發賣
京城昭格洞一五九 三星堂製藥部

癩病專門 凡一醫院 釜山府凡一町五○四 要返信料

●頭痛에는ノーシン●

職業 特約店募集 大阪 博信社

말더듬이 訥言專門正聲院 京城府[illegible]

皮膚、泌尿、花柳病 醫學博士渡邊晋 京城黃金町入口

# 平壤朝銀金庫破壞한 怪盜團畢竟就縛

## 二百餘名警官隊必死活動으로

## 一攫百萬金도 一場夢!

【平壤支局電話】 조선은행평양지점(朝鮮銀行平壤支店)에서 지난십륙일 오후부터 십칠일새벽까지에 금고를파괴하고 칠십팔만원의거금을 절취하여간건에 대하야는 더도난사건당시반면에 비상한충동을주엇고 경찰당국에서는신문에기사게재까지 일부금지하고평남경찰부,평양경찰서에서동서합제이백여명의 경관대가대수색을하든중 금이십일새벽네시사십분에주범으로평양부진정(賑町)사번지유곽대좌부업(貸座敷業)송내가(松乃家)주인좌내천감길(佐奈田勘吉)(三二)인것이 판명되여 평양서에서는즉시범인의집을 포위하고주범을 체포하는동시에시간을옴기지안코 공범의자도목록명을검거하엿스며 동시에장물도 그집에서 모다회수하엿다 십칠일새벽한시에범행이잇슨후 실로오십이시간 삼십분간에검거를보아이처사건게재금지도해제를보앗다 범인으로검거된것은아래의칠명이다

(寫眞은佐奈田勘吉과그의妻)

### 檢擧者姓名

本籍 東京市本鄕區駒込千駄木町四五 現住所 平壤府賑町四陶器商兼貸座業 佐奈田勘吉(三二) 同人의妻 マツノ(三六)

本籍 長崎縣南高來郡千千石町 現住所 平壤府櫻町六〇金物商 城峯五武(三八)

本籍 靜岡縣田方郡菲山村原木一二〇六 現住所 平壤府濱町六七 兼子傳六(四三)

本籍 岡山縣吉備郡山田村一九九七 現住所 平壤府壽町一〇七現物賣買業 牧野正男(三九)

本籍 靜岡縣駿東郡靜浦村獅子濱五 現住所 平壤府濱町六七無職 濱田福二郞(四三)

壽町 牧野 與吉

## 朝銀本店엔 祝辭로奔忙

조선은행 본점에서는 금번평양지점에서 도란자를체포한 전보를밧고깃붐에넘처고천(古田)지배인각에는 관계은행당국의 축사인사가 홍림하는데송원(松原)리사는 오전십시정각에현신하엿다가 즉시자동차로 나가고 장곡정(長谷井)비서역도이에관한중수에 분망한모양이다 아즉정파원인기타의자세한것은 발명하여상보를기다리고잇다

## 眞犯알고서 突擊 無難히 主謀逮捕

십칠일아츰에 천괴칠십팔만원 도난사건이발생한것을알게되엇든평남경찰부와평양경찰서원을위시하야대동(大同)경찰서원까지이백여명의경관이총출동원되여 밤낫을헤아리지안코 좌백(佐伯)경찰부장 고천(古川)평양서장등이 선두에서서대활동을 개시한결과 금이십일새벽에야 진범인이 천괴좌내전감길(佐奈田勘吉)인것이되자즉각으로 다수무장경관으로하여금 범인의집을포위케하고네시사십분에 들어갓든바 범인좌내천은양복에 『넥타이』까지매고 목도리도하고 안경까지쓴채로 방금잇던곳으로 나가려하는 조음에 어렵지안케 채포하고 동시에그의처까지 검거하엿다 그러고 곳취조한결과 공범자와그협의가잇는자등을모다 검거하여계속취조중이다

## 發覺端緖는自働車—

사건의발생단서에대하여서는아직경찰에서발표치안으나 그날밤에범인들이 도적해내인지폐뭉치들을들고 나와서는 근처의자동차를불너타고 도망하엿섯든것이발각의단서이라고한다 평양경찰서에는 미리그점을생각하고 평양시내의각자동차부를 수색하얏든바 파연그때 조선은행근방에서 자동차를타고 모방면으로자최를감추엇든것이잇서 그방면으로 수사하엿든것이라고한다

## 行衛不明金 萬八百餘圓

### 回收金은支店으로

압수금(押收金)정리에분망하든 평양경찰서에서는 이십일 오전열시십분경에 넘으려 영미(永樂)순사부장이 정구선은지점장대리(井口支店長代理)와행원네명경관이호위하에 금칠십륙만구천일백륙십원팔십팔전을 자동차에실고 선은지점에 인도하얏는데 아직도행위불명된 금액은 일만팔백삼십칠원십이전이라한다

## 三年前부터計劃 四十日만에巧妙犯行

### 사십일동안밤마다침입해 用意用到犯한罪徑路

사건의내용에대하여서는평양경찰서에서 아직구체적으로 발표치안음으로 더자세한것은 알수업스나 각방면으로 수집된재료를총합하면 아래와갓다 주범좌내천은 은행에서 그와가튼거금을도적해내서 일확천금의 야망을달하고저 생각하기는 지금으로부터 약삼년전부터 이엇다한다 오래동안 연구에연구를거듭한결과조선은행평양지점을목표로하고 다시그내정을엿탐함이 합사하고 최후로범행에착수하기는 약사십일전 부터이엇다 그리하여 밤이면농은행 지점에 잠입하여 은행금고비상구(非常口)문을뚤고쇠창살드는 톱을너어 잘트기시작하얏다 그러나 새벽에나올에에는 돌자리가 나지안케 쇠창살을 밀어 범행의자최를 감추어두엇든것이며 범행지에 비상구문을 완전히잘르고 십칠일새벽한시에 마츰내 금고안에 들어가 칠십팔만원이나는거금의지폐뭉치를끄내고나오다 도엇든것이라한다

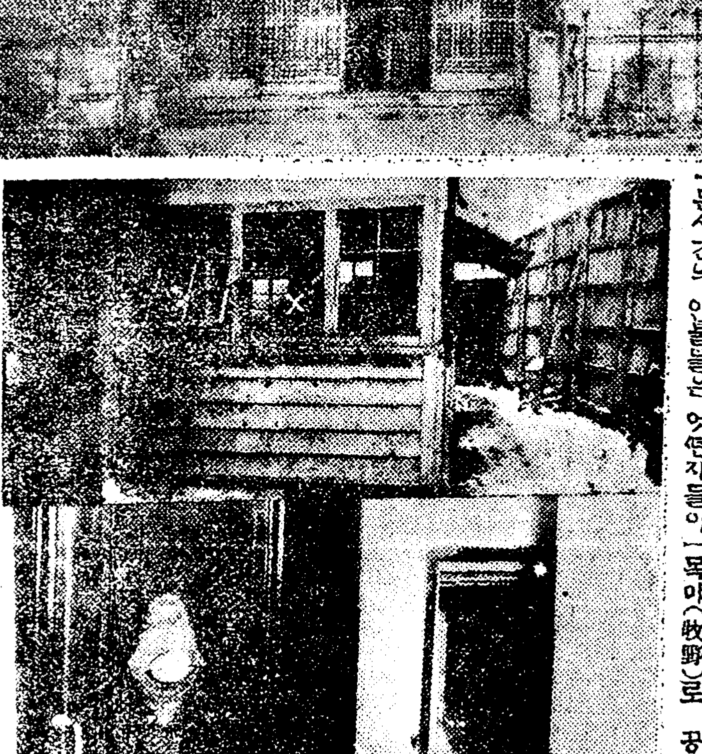

◇—松家와破壞된金庫門과物置間(下)

## 主犯佐奈田‖ 三父子共謀

### 칠년전에조선에건너와 主犯의妻는絶世美人

칠십팔만원이라는 엄칭난 대금을 그와가티교묘히 절취하엿든사건의 인물들은 엇뎐자들이엇든가 방금평양경찰서에 검거된인물을 보면 좌내천의본정은 목야(牧野)로 공범으로검거된

…기는 약칠년전인데 천괴유곽의 송내가(松乃家)에양자로들어 현재의처와 동거하든중이엇나 그러고그처는 평양유곽촌에서는 절세의미인이라고 평판이놉든녀자이고 그남자도 풍채가당당하야 그럴법한 외모는 호화한자로는 볼수업슬만큼 엇엇다한다

## 使用한器具 卅餘種發掘

### 양각도엥속에서나와 ◇모다精巧한製品

그후범인은 평남경찰부 조보안과장(超保安課長)이 마러가지고 평양경찰서에서 취조중인데 취조에딸아 사건의리면이 점점명확히나타나고잇는 그중 공범자빈전(濱田)의 자백에의하야 평양서는등은 진정(賑町)건너편 양각도(羊角島)에가서 하루약 넉자가량을파고 큰부명보재기에싸서 파무더두엇든 범행당시에 사용하든긔구를 다수파내어 엇다 그중에는 당시에파괴된 금고의 비상구문쪽과 『가위』와작난감 권총과 철선절단긔(鐵線截斷機)와송곳등삼십여종을 압수하엿다 그중에는 사긔로만든그릇도 잇는것을보아 양품상 당어두엇든 로양도잇다하며 그긔구들은 빈천이가 대판방면에서사들인것으로가장정교한것이라고한다

## 兩日間의平壤市 窃盜一件도업서

이와가티 범인등이 체포되기까지 이백여명사복경관이 철야경계로평양부내에서는 십팔일과십구일밤에는 절도사건 한가지도업는 근래에처음보는긔록을 지엇다한다

## 平壤犯人으로嚴戒 殺人放火犯逮捕

### 평양괴도잠입설로경계중 一擧兩得의仁川署

【仁川】 평양조선은행 지점(平壤朝鮮銀行支店)에서 칠십팔만원의 도난사건이생기자 인천서에서는 범인이인천서관내에 잠복하지나 안엇나하고 십구일비상선을 거미줄가티느리고 사법계총동원으로 시내 방방곡곡을 엄중히 경계하든중 십구일오후여섯시경에시내도산정(桃山町)십사번지 무직김순택(金順澤)방에서 예다친 하고잇는 천괴김모와 우각리(牛角里)백이번지 민근호(閔根鎬)의 여섯명을일망타진하얏는데 뜻밧게 작년칠월부터 종적을 감추엇든 중대범인을체포하엿다 그범인은압속이 만보산(萬寶山)문제의 여파로 인천서 일어낫든조중인(朝中人)사건(殺人放火)의유력한피의자로 주소를도산정(桃山町)십이번지일호에 둔 무직김취렬(金聚烈)(二五)인데 인천서로서는 평양범인을잡지못한대신에 일거양득으로 중대범인을잡은것이라한다

## 今曉咸興大火 永信普校全燒

### 【損害額二萬三千圓】 四百學童收用問題

【咸興支局電話】 금이십일오전두시 십오분 함흥부룡흥리(咸興府龍興里)에잇는영신보통학교(永信普校)에서는큰불이일어나 강당일곱재와 사무실한채가 전소되엿는데 그손해는 이만삼천원에달하며 집긔(什器)등속이불에탄것이 약삼천원에달하야 이만륙천원에달한다는데 화재보험에 가입한금액은 일만삼천원이라 한다 그리고 이학교에 수용되엿든생도사백명은 수업이 안되게되야 우선급책으로그곳중하리(中荷里)에잇는 함흥예수교회당에 수용하기로하얏다하며 화재의 원인에대하야는방금조사중이라한다

## 救援會組織發覺 又復數十名檢擧

### 가족구원회조직코발각 洪原警察活動猛烈

【洪原】 작년홍원사변(洪原事變)으로 이백여명의다수한사람이 검속된지 반개년이넘는오늘까지 석방되지안음으로 그들의유족들은 의식먹을것이 업서 사선에 방황하게되자 이를구제하기위하야 룡원,룡천,평포(龍源,龍川,平浦)의삼개면내의 청년들은 비밀리에 검속자의유족들을 구원할목적으로 구원회(救援會)를조직하엿든바또한경찰에 발각되여 삼개면의중심지 대인룡천면서포주재소(西浦駐在所)에서는 리근각지에서수십명을 검거하여가진수단으로 취조하든바김희건(金希鍵)외십여명은 석방되고 룡호리홍학수(龍湖里洪學洙)와 외하리진봉섭(外下里陳鳳涉)외두사람은지난십륙일에 홍원본서로 호송하엿스며 박충렬(朴忠烈)이라는청년을 잡거하야 사오일취조하든바 또한홍원경찰서로 호송하엿다한다

…각이여삼추로 해결되기를 기다린다하며 龍湖面鄭永福 異湖高元泳 이싸사람은발병하야신음하는중이라한다

## 二百名過歲後 十名은無事釋放

### 【三名은發病코呻吟】 農組事件段落漠然

【咸武】 함남홍원군(咸南洪原郡)내에서 발생한대사변으로 작년구월에 검거의 선풍이일어나 실로천고미증유의 살풍경으로 사건발생당시로부터 오늘까지 사오개월되는 동안하로도 안심할수업는 경찰의 경계와극도의 탄압등으로 일반주민은 전전긍긍중에지내다 그후차 보도된바 어니와 검거의 선풍은의연계속하여지난십칠일까지경찰서유치장에서과세(過歲)한사람이일백팔십삼명으로그중에서 東村里韓禎社, 韓永國, 新安里李鼎洙, 陳初源, 德里兪海俊, 豐南里金裕錫, 都鴻里徐信哉外一名 希賢外一 合十名의석방자를내이고 남어지일백칠십삼명은비교적건강상태로잇

## 又三名檢擧 事件意外擴大

### 工作會避身者被檢으로 本町署서는附嚴秘

조선공산당공작위원회재건사건으로 작년십이월중에 시내본정경찰서(本町署)고등계에서검거하야 송국될당시 교묘히피신하얏든 리정렬(李貞烈)민병학(閔炳學) 량명을 본정서원이 개성(開城)에 출장하야 압래하엿다함은긔보한바어니와 그량인을 취조한결과 사건은의외로다른방면에 전개되야 수일전 에경신(儆新)학교생도량상진(梁相鎭)최창식(崔昌植)류영삼(劉永三)등삼명을인치하야 방금취조중에잇다가 사건의내용은 비밀에붓치고 발설치아니하나 리(李)민(閔)량명이 피신하야 경성(京城)에 체류하는 동안에 시내각중등학교 학생과 련락을취하야 모종운동을 이르키려고착수하엿다가 미연에발각된 것갓다 한다

## 怪漢侵入 傭人慘殺

### 全州警察活動

【全州支局電報】 작야팔시에 전주본정삼정목(全州本町三丁目)백번지에서 중국호떡장사하는『강운장』방에 괴이한 사람하나이드러와서 조선칼로 그집에서일하는 고용인 강운수의목을베여 그자리에서 즉사하엿는데 범인은즉시 몸을숨기어 경찰서는 시결이만한 곳에비상선을느리고 철야경계를 하엿스나 범인은 금조 십일시까지 체포하지못하여 오리무중에잠겻다고한다

# 民衆保健上一大威脅 癩病根絶策確立

## 京城에잇는患者卄二名을 第一着으로麗水移送

공중위생(公衆衛生)과민중보건(民衆保健)상일대위협인뢰병환자(癩病患者)의수는병자의은익(隱匿)과 류리걸식하는자가 만허확실한 수효를알길이 업스나 총독부위생요람(衛生要覽)과남조선보상항을 개산하야도 대략일만륙천명의 다수에 달할으로아동들한자들의 근절책은 사회적으로는 긴급또는 중대한문제이라한다 그럼에도불구하고 조선의중앙인 대경성에도 공중위생의위험적존재인뢰환자는신설리(新設里)에 칠가구 이십이명이잇서민중 보건상 일대유감을늣치어오든터임으로 약삼개월 전에창립된 조선뢰병 근절책연구회(朝鮮癩病根絶策研究會)에서에동회위원최흥종(崔興琮)씨를 중하야 전남려수 뢰환자료양소(麗水癩患者療養所)장인(윌손)씨와교섭한결과 한사람압헤 경성에서 려수까지이송비 사십원식을경성에서 부담키로하고 수용하기를 승락하엿슴으로 동회에서는 우선사업의 제일착으로 격리비용일천원(이십이명에게매인압흐로 사십원식 팔백팔십원, 천괴신설리환자외에장차 발견될 환자수명을예상한)을계상(計上)하고서 이에경성 부민에게호소하게되엇다한다

## 部署를整頓 事務를分擔

### 委員八氏增選

뢰병환자 구제연구회 상무위원회를 십구일오후세시 종로(鍾路)중앙긔독교청년회관에서 개최하고 최흥종(崔興琮)씨의 경과보고와 이십명근칠안과 규측개정에대하야 보고가잇슨후 그계획은 서무부(庶務部)에 일임하야 연구실행키로하얏다 그리고 동회의명칭을 조선뢰병근절연구회(朝鮮癩病根絶研究會)로개칭하야 위원팔인을 증선하야 사업의진행을 원활케할야고 서무부(庶務部) 조사연구부(調査研究部)구제부(救濟部)등 삼부에분하야 좌긔와가티 위원을선거하얏다

庶務部 玄東完 李基台 調査研究部 李瑄根 梁在昶 柳光烈 鄭基烈 徐廷禧 金乙漢 朴淵瑞 朴容羲 救濟部 元翊常 明濟世 徐廷禧

## 尹致昊氏 二百圓을義捐

### 京城府에交涉코저 委員三氏를選定

뢰병환자의 근절을 긔하야제일선착으로시외신설리(新設里)에 집거하는 칠가족이십이명을 전라남도려수(全南麗水)로이송코저계획을세웟다함은긔항과갓거니와 그비용의 일천원을조달하기위하야 동회의 윤치호(尹致昊)씨는 먼저이백원을의부하엿다 그리고 그남어지 액수에대하야는음악회등을개최하야자금을조달하는일방경성부청과기타각방면에교섭코저백관수(白寬洙)김병로(金炳魯)최흥종(崔興琮)삼씨를교섭위원으로선정하얏다

## 二十個年計劃으로 年經常費五十萬圓

### ◇이긔로나누어사업을계획 收容豫想五千餘名

천괴조선뢰병근절책연구회에서확립한 근절책이라는것은 이십년간의 대계획으로 제일긔십년간의 총경비 오백만원을계상하게되엿는데 경상비(經常費)년액(年額)은오십만원으로그수입은 각지에서 종래로사업을진행하여오고잇는선교회보조(宣敎會補助)십삼만원은현재확정된수입이며 이외에 삼십만원은국비보조(國費補助)로 오만삼천원은지방비보조(地方費補助)로 그리고일만사천원은민간유지의보조로써 수만할여정인바 이리하야 수용되는 뢰환자는 대구려수소록도(小鹿島)부산(釜山)을합하야 오천명에 달할예정인데수지(收支)의상세한것은다음과갓다

◇第一期十年總額五百萬圓也(內譯)

經常費年額五十萬圓也(內譯)

一金十五萬圓也 大丘治療院
一金十五萬圓也 麗水治療院
一金十萬圓也 釜山コロニ
一金十萬圓也 小鹿島コロニ

◇收入金五十萬圓也(內譯)

一金三十萬圓也 國費補助
一金十三萬圓也 宣敎會補助
一金一萬四千圓也 民間補助
一金五萬三千圓也 地方費補助

◇地方費分排

一金一萬圓也 京畿道
一金一萬圓也 慶尙南道
一金八千圓也 慶尙北道
一金七千圓也 全羅南道
一金八千圓也 全羅北道
其他八道約一分配

◇癩病者五千人收容設計

一、大丘治療院 一千五百人
二、麗水治療院 一千五百人
三、小鹿島コロニ 一千人
四、釜山コロニ 一千人

年經常費五十萬圓也(年每人當一百圓)

◇建築費十萬圓也(內譯)

大丘建物六百坪 三萬六千圓

(內譯略)

## 代案研究委員 懇談會를延期

일월이십일 오후두시부터 부청사층의원공실(議員控室)에서개회될예정이든 경성부 회의원간담회는 십구일개회하는 전긔공영대안연구위원회(電氣公營代案研究委員會)에서대안기초가완료되지안엇슴으로 전긔간담회는일월이십일일오후두시부터 개회하기로되엿다


## 廣告

今般弊商會에서地方各位의便宜를圖케爲하야獻身的奉仕의意義를徹底히實行코자左記各種商品을普通商店보다約一割이抵廉한破格的價格으로一般需用者에게特別酬應하오니一次試用하여주심을바람니다

◎注文規定 諸位의注文을受할時는弊商會는必히小包料를先送하오며 金額을先送하오니 注文하실에는左記振替口座로送金하시압 先拂하신小包料는 商品代金中에서除한後代金引換으로 送付합니다 (價格等은時時變動이有함으로多少差異가有하오니 未詳하시면 面對面으로問議하시압)

一、洋服及附屬品(內衣等)
一、各種貴金屬附屬品
一、藥品及工藝品材料, 綿毛絲等
一、時計眼鏡寫眞器其他樂器等
一、旅行用具, 行李革鞄類等
一、內外紙物東西洋家具, 椅子, 金庫
一、和洋菓子酒類等
一、和洋雜貨, 文房具, 學用品等
一、化粧品, 化粧石鹼, 洗濯石鹼
一、洋靴, 帽子, 洋靴, 雨具等
一、各種織造物, 紬緞, 人造絹等

京城府和泉町四番地 三成商會地方通信販賣部 電話光化門一七六三番 振替口座京城六一七一番

一月二十一日부터 ……MGM名畫特別週間…… 絶對! 犧牲的大衆料金!!

◆ 巨匠그리피스監督作品 不死鳥 全十一卷 …매기, 이스트, 우드톤 主演

◆ 메트로몰드윈메이여社超特作 어린아이는無情한아버지를부르며눈보라치는밤에 ……小說!

◆ 메트로몰드윈메이여超特作 喜劇王칼몬氏主演 나는水兵 全七卷 爆笑大王, 笑殺爆笑百萬의세트

◆ 유니버살 斷然拔群의快作大冒險活劇 허리커리氏快演 테사쓰의怪物 全二卷

◆ 유社 國際時報 全一卷

高級映畫封切 團成社

生食 說明書進呈 切手貳錢 新設里朝鮮保康會

世界的新發明된 生殖器强腎劑

●頭痛에는 ノーシン●

림질 대절 하근치 냉증보증 병

만일무효면돈을물러드리오 유명한독일구로벨박사가발명햇습니다

남녀만성림질, 부인적백대하증, 남녀매독, 오줌소태 ……

약가 京城西大門町二丁目八六番地(京中運動場前) 神聖堂大藥房 振替京城四九五〇番 電話光三四番

# 滿洲問題와朝鮮사람 (十三)

## 滿洲林産物에對한硏究

李勳求

◇第七節 滿洲의 林産物

中國本部는 巨大한領土를所有하엿슴에도 不拘하고 所謂「材木饑饉」으로受難狀態이다 여기에反하야 「樹木의無盡藏」이라고부르리만치滿洲에는森林이豐富하다 滿洲의森林帶를普通十帶에分한다 其中大部分은松花江上流牧丹江(豆滿江)鴨綠江右岸渾江上流等地에圍在하여잇다 이森林帶에附加的으로 東支鐵道西部支線及東部支線에 二森林帶가介在하여잇다 吾人은 여기에서 此等十森林帶에對하야 槪略的으로 또는大體的으로 考察코저한다

一 鴨綠江右岸森林帶

이森林帶는 帽兒山을起點으로삼고 十二道溝를終點으로삼어잇다 鴨綠江上流右岸地方外지의全地域을덥헛다 이森林은滿洲開拓者들이 먼저發見한滿洲平原으로부터遠距離에在함으로 幾百年間 處女森林으로殘存되여왓다 此森林帶는濶葉樹와針葉樹로 密林을形成하엿다 最近移民들이 該地方으로流入함을따라 鴨綠江沿岸의 樹木은採伐되기始作하엿다 沿岸村落의周圍樹木은 農業目的으로 伐採되여버렷다 그附近樹林은土地肥料를만들기爲하야 牧草、灌木等에放火하야버리고 또는使用地擴大爲하야伐倒되엿다

該森林帶의主要樹木의種類는 赤松 樅 柏楢 鮮落葉松等의 針葉樹와滿洲楡樹 樺 楓等의 濶葉樹다

이森林帶에잇는 針葉樹와濶葉樹間의比는 四○對六○%이다 前者中에 四○%는 赤松이占有하고 남어지六○%는 柏楢 朝鮮落葉松이 차지하엿다

樹木의年齡은 一定치안치만은平均直徑은 一呎半으로부터二呎半이다 其中에큰것은 四呎지도된다 一에커-에對한平均材積은約一○○立方呎이다 이森林帶의 木材堆積總量에對하야下記十九表에 그槪算을表示하엿다

◇第十九表◇ 鴨綠江森林帶의林積

| | 森林面積(單位一에커-) | 材積의推想高(單位콜드) | 一에커-의林積(同上) |
|---|---|---|---|
| 疎林地域 | 三,四○三 | 一三,○一一 | 七,六 |
| 選伐地域 | — | 三,四○五,三一三 | — |
| 原始地域 | — | 一五,八六八,六六三 | — |
| 渾江流域 | 一,○三九 | 一五,五○○,○○○ | 一四,八 |
| 計 | 三,四四二 | 三三,七七五,七七五 | 三,一 |

【滿蒙農業(附 滿洲鐵道會社農業局發行 一九二八年)四○—四九頁에依함】

(註) 一콜드는一二八立呎에相當함

二、豆滿江流域森林帶

이森林帶는 豆滿江流域에沿하야長白山東支脈으로덥혓다 그面積과材積의槪算에對하야는下記表에表示하엿다

◇第二十表◇ 豆滿江流域森林帶의材積

| 地方 | 森林面積(單位千에커-) | 針葉樹(單位千콜드) | 濶葉樹(同上) | 計(同上) | 一에커-의材積量 |
|---|---|---|---|---|---|
| 延吉 | 一八三 | 一,九八三 | 二,七八三 | 四,七六六 | 九,八 |
| 汪淸 | 三三四 | 四,四四九 | 七,七三五 | 一二,二三四 | 三三,九 |
| 琿春 | 四四三 | 三,三二四 | 五,六六一 | 八,九八五 | 二五,九 |
| 安圖 | 一四八 | 一,○○○ | 一,四四六 | 二,四四六 | 一九,○ |
| 和龍 | 四六八 | 一,八六五 | 三,三六六 | 五,二三一 | 一一,一 |
| 總計 | 一,五七一 | 二,七二一 | 三○,九七一 | 三三,六九三 | 一六,八 |

【一九三一年度滿蒙年鑑 四四七頁(大連 中日文化協會發行)에依함】

三、牧丹江流域森林帶

이森林帶는 豆滿江流域森林帶의 바로北便에位置를하고잇는데南쪽의잇서서는 萬達山脈에에서부터敦化外지 北쪽에잇서서는 三姓外지展開되엿다 이森林帶의 林積은下記表와如하다

◇第二十一表◇ 牧丹江流域森林帶의材積

| 地方 | 森林面積(單位千에커-) | 針葉樹(單位千콜드) | 濶葉樹(同上) | 計(同上) | 一에커-의材積量 |
|---|---|---|---|---|---|
| 敦化 | 四八三 | 五,七七五 | 五,八二三 | 一一,五九五 | 二三,八 |
| 額穆 | 三六一 | 四,二九五 | 四,五三○ | 八,八二五 | 二四,○ |
| 寧安 | 七一三 | 六,三○五 | 六,七一六 | 一三,○二一 | 一八,一 |
| 總計 | 一,五五六 | 一六,三七五 | 一七,○六九 | 三三,四四一 | 二一,二 |

四、松花江流域森林帶

이森林帶는 松花江上流를덥헛는데 長白山으로부터 吉林省外지展開되엿다 吉林의三縣과 遼寧의二縣을跨互하엿다 그總面積과材積의推想高는 左表와如하다

◇第二十二表◇ 松花江流域森林帶의材積

| 地方 | 森林面積(單位千에커-) | 針葉樹(單位千콜드) | 濶葉樹(同上) | 計(同上) | 一에커-의材積量 |
|---|---|---|---|---|---|
| 濛江 | 九二一 | 一五,○五二 | 八,○三三 | 二三,○八五 | 二五,四 |
| 樺甸 | 八六九 | 一五,五八八 | 六,二八四 | 二一,八七二 | 二五,一 |
| 新穆 | 三二三 | 四,八九五 | 四,三六六 | 九,二六一 | 二八,七 |
| 安圖 | 七六一 | 一八,○四八 | 七,三三一 | 二五,四二九 | 三三,○ |
| 撫松 | 八九一 | 一○,○五三 | 一○,四四八 | 二○,四○一 | 二三,○ |
| 總計 | 三,七四○ | 三三,八八一 | 三六,二六○ | 六九,三四一 | 二○,三 |

【同上五十頁에依함】

安圖와撫松地方의 森林地는 大部分原形을保存하고잇는데理由는 運輸의便宜를 缺한것과 現在外지 住民이稀疎하기때문이다 針葉樹와濶葉樹間의比는 거진四○%對六○%이다 그中 朝鮮松이 最多하지만은 落葉松도 中位를占한다 樹齡은三年으로부터三百年線上에在한나

五、拉林流域森林帶

이森林帶는 拉林流域全地域을덥혓나 이森林帶의面積과材積의槪算高는 如左하다

◇第二十三表◇ 拉林流域森林帶의森林面積과材積

| | 森林面積(單位千에커-) | 針葉樹(單位千콜드) | 濶葉樹(同上) | 計(同上) | 一에커-의材積量 |
|---|---|---|---|---|---|
| 濶葉樹 | 七五三 | — | 八,四二八 | 八,四二八 | 一一,○ |
| 針葉樹濶葉樹(混合 | 二八六 | 一,八三七 | 三,七六六 | 四,六○四 | 一五,七 |
| 處女林(混合 | 四六九 | 六,一一三 | 四,○八一 | 一○,一九四 | 二○,四 |
| 總計 | 一,五○四 | 七,九七九 | 一五,一二五 | 二三,一四四 | 一四,九 |

沿道森林帶

東支鐵道東部支線沿道森林帶의森林面積과材積量

主要한森林帶는 東支鐵道의東部支線을沿하야 哈爾賓 阿賓 寧安 穆稜 東寧等地를包括하엿다 이地方의山嶺들은 巨大한森林으로分蓄石하다 그럼으로 東支鐵道를完成하기外지 多年間伐木時間을虛費하엿다 그面積과林積量은 下記表와如하다

六、東支鐵道東部支線

◇第二十四表◇ 東支鐵道東部支線沿道森林帶의森林面積과材積量

| 地方 | 森林面積(單位千에커-) | 針葉樹(單位千콜드) | 濶葉樹(同上) | 計(同上) | 一에커-의林積量 |
|---|---|---|---|---|---|
| 濱江 | 三二一 | 三,三三三 | 三,八一八 | 七,一五一 | 二二,九 |
| 同賓 | 一,一○三 | 九,三九六 | 一○,四六八 | 一九,八六四 | 一八,九 |
| 寧安 | 一,九二四 | 八,八七五 | 一三,三二九 | 二二,二○四 | 一一,一 |
| 穆稜 | 一,八四一 | 八,八八四 | 一一,九八○ | 二○,八六四 | 一一,三 |
| 東寧 | 一,五一七 | 三,九九五 | 一一,八三八 | 一五,八三三 | 一○,四 |
| 密山 | 七五三 | 二,六五九 | 六,五九六 | 九,二五五 | 一二,三 |
| 總計 | 六,九五九 | 三六,一四二 | 五七,九一五 | 九四,○五七 | 一三,五 |

【滿蒙年鑑(一九三一年度大連)四四九頁에依함】

# 一九三一年의 農民運動槪觀【十】

金振國

七、北鮮地方의農民運動

北鮮地方農民運動의 三一年은 暴風驟雨의 往來한感이업시안타 一月定平農民組合大檢擧事件을爲始하야 洪原、端川、永興、高原、利原、明川、文川、城津等거의北鮮一帶全幅에亘하야 披除暴壓한 文書燒却 封建制打破直接行動 夜學廢閉反對 山林組合費徵收와桑苗强制栽培反對等의大小百七十餘事件과 十一個月間約六百餘人의 檢擧라든지 四人의××等의一般形勢로보아 足히그內面을推察할수잇슬것이다

定平農民組合은 一九二七年에 定平農友會로組織되여 同二八年에農民同盟으로改組하고 三○年에書面大會로서農民組合으로改組하엿스니 此時는벌서 支部九個所 班百五十八에組合員五千을擁有하고잇섯다 同組合에서는 各支部班에서夜學消費組合을經營하야 努力하여오든中 一九三○年以來 警察及行政當局과의衝突 反動分子懲戒等大小約五十餘事件이 發生하게되엿섯다한다(中略)

端川이라하면 山林組合反對事件으로世人의잘아는바이다 端川農民組合은 一九二九年十二月에 農民組合으로組織되고 一九三○年에農民同盟으로組織되엿다 郡內各面及里에支部와班을두고 組合員三千을算하는大團體이다(中略)

【原農民組合은 現在十一支部와組合員二千二百을가젓다하며 十二月三日에는 大檢擧對策講究面民大會를開催한다傳한다 十月五日永興郡仁興面에서는農民夜學事件으로 巡査와農民組合員이衝突되여 放銃으로農組員責任幹部가卽死한事件이 發生되엿다 其後表面平穩한듯하든 同面一帶는 同月二十一日에와서 一大重大事件이暴發되고마럿다(中略)

成南警察部長이 直接指揮하는武裝隊二百餘名은 同面七里十八洞을包圍搜索하야 約四百餘名을檢擧하엿고(中略) 以上이三一年中北鮮農民運動의槪略이라할수잇슬것이다

八、新舊小作人의衝突은 階級的損失

昨年中南鮮地方의 爭議狀況을보면 新舊小作人의衝突이不少함을알수잇다 이것은階級的見地로보아 甚히妥當치못한일이다

地主等은 小作人의分離와自相衝突을 이르킈기爲하야일부러何等理由와 條件이업시虛無한口實을組造하야가지고 甲의小作權을乙에옴기여衝突을이르킈며 甚한者는 一土地를가지고甲의것을乙로 乙의것을丙으로 또다시丙의것을丁으로 與作식히여六七件의爭議를 이르킨것이咸安郡北에잇섯다 이얼마나 敎猾한手段인가 이리하야同組合員中에서 又는非組合員일지라도 同一한階級에屬한貧農層小作人들이 地主들컷처놋코自相衝突을보게되니 이얼마나不可한일이라 이는地主의奸策에欺瞞됨이오 階級的損失의큼이다

昨年中 이런性質의爭議에對하야 農民組合으로서의取한態度를보면 作權絶對確立이라는鐵則아래에서 舊作人을持支하고新作人을攻擊하며 最後로는共同耕作團體移秧等을하얏나니 新作人對舊作人 又는 新小作人對農民組合은可惜하게도 敵對行動을取하게되엿다地主는그것을보고 彼等의計策이適中하엿슴을 滿足히여기는同時에 階級的分離의成功을祝賀하엿슬것이다 어것으로미루어본다면 今年에는이런性質의作權異動이確實히增加하여질것을推想할수잇다 이爭議에對하야農民組合의取한態度는 斷然코誤謬이엇슴을말하지안흘수업다 勿論小作權確立의原則을위하야는 그衝突을惹起하엿나는것은 誤謬안일수업다 그러면이런境遇에는如何한態度를가저야될것인가? 이것이 該指導者의思考할問題이니 爲先여긔에는 境遇如何를不問하고 (中略) 作權問題에對하야 地主其他階級外에自階級外리의衝突을하지안는다는것을또한원칙으로세울必要가잇슬것갓다 그리하야地主에게는舊作人作權은勿論異動하지마는同時에新作人에對한責任으로 自己耕作의土地나 又는問題되지안을土地의作權을주도록 하여야할것이다 設或이條件이成立되지못하야新舊作人間問題가 發生할지라도 相互의理解와協調로하야新作人에게도 正×의何임과階級的利害로說破하야(中略)하도록努力할것이요 衝突攻擊만은絶對로避하지안으면아니될것이다

# 法律問答

【問】 一、官營納稅免許事業인酒類製造業을 甲의名義로免許를맛허서 甲乙丙三人이共同經營하는데 乙丙은各其出資하고 甲은單只自己個人名義의免許權이오 何等出資한것은업는데 甲의債權者丁이免許名義가甲이라는口實로 事業工場動産을差押코자하오니 乙丙은如何한方法으로그對抗할수잇슴니까

二、萬一乙丙으로서法律上對抗할수업스면 自己等의出資財産을保護하기爲하야 事業을續營하면서 差押迴避할方法이如何오 (茂山生)

(但甲乙丙三者의 連帶保證되는 保證責任債務요 事實經營上의債務는안임니다)

【答】 差押하거든異議訴訟을할수잇슴니다(李仁辯護士)

# 滿洲受難同胞의救護金品이遝至

本社接受

一金三圓也 京城府長沙洞二八 崔相喜氏 家族一同

本報保寧郡熊川面經由分

一金三圓八錢也 內送料十八錢除

內譯

一金五錢也 任應淳
一金五錢也 趙鍾壽
一金五錢也 具一男
一金五錢也 尹德賢
一金五錢也 白萬其
一金五錢也 金大鎬
一金五錢也 崔得鎬
一金十五錢也 金仁鏞
一金五錢也 李炳仁
一金十錢也 徐在圭
一金五錢也 林龍學
一金十錢也 尹洛炳
一金五錢也 支在天
一金五錢也 安龍哲
一金五錢也 朴三奉
一金五錢也 鄭聖祐
一金五錢也 尹日壽
一金五錢也 任澔
一金五錢也 金先吉
一金五錢也 金在玉
一金五錢也 崔順世
一金五錢也 朴鍾洙
一金五錢也 崔昌順
一金五錢也 朴鍾元
一金五錢也 任雲先
一金五錢也 白光先
一金五錢也 朴鳳準
一金五錢也 任君數
一金五錢也 白玉三
一金十錢也 吳興彬
一金五錢也 申炳壽
一金五錢也 金化濟
一金五錢也 李麟坤
一金十錢也 白漢萬
一金五錢也 林致動
一金五錢也 申貞洙
一金五錢也 金德弘
一金五錢也 金其湜
一金五錢也 朴乃萬
一金五錢也 洪麟煥
一金五錢也 金鍾鳳
一金十五錢也 崔應洙
一金五錢也 崔昌童
一金五錢也 任玉文
一金五錢也 洪正宰
一金五錢也 金衡賢
一金五錢也 吳英三
一金五錢也 任鍾植
一金五錢也 崔亨宰
一金五錢也 太鍾植
一金十錢也 金亨成
一金五錢也 李東坤
一金五錢也 趙鍾錫
一金五錢也 金聖順
一金三錢也 金聖初

本社咸安支局經由分

一金五圓二十錢也 衣類一百八十三點

內譯 (內衣類及送金料一圓二十錢除) (咸安邑敎會募集分)

一金一圓也 咸安幼稚園
一金七十錢也 趙東琛
一金二十錢也 尹碩元
一金二十錢也 吳知光
一金十錢也 孫鳳喜
一金五十錢也 金明順
一金五十錢也 朴逋伊
一金十錢也 宋在順
一金十錢也 權是南
一金三十錢也 白樂園
一金十錢也 趙一英
一金五錢也 羊璞秀
一金十錢也 趙鼓慧
一金十錢也 李顯葉
一金十錢也 卞鳳喜
一金八錢也 姜南奎
一金五十錢也 姜判福
一金四錢也 黃哲道
一金三錢也 南一信
衣類二十點 李樂中
衣類二十點 具順南女史
衣類二十點 李在松母親
衣類二十點 尹貞子
衣類二十點 梁順愛
衣類二十點 李秀出母親
衣類二十點 趙合飲
衣類二十點 李連出母親
衣類二十三點 尺碩元
一金二十錢也 李鳳植母親
一金二十錢也 朴性大
一金二十錢也 朴萬伊
一金五錢也 朴又萬伊
一金五錢也 李九鳳

本報靈武支局經由分

一金二圓十錢也 內送料八錢除

內譯

一金二圓也 靈武耶蘇敎會
一金十錢也 洪原 朴脉傑

本報漏川分局經由分

衣類十三點

內譯

平山郡新岩面牛月里

女子襦一件 朴松學
女子襦一件 李玉京
女子裳一件 成昌福
女子襦一件 李印峰
女子襦一件 李龍男
小兒襦一件 安感
女子襦袴一件 金長通
女子赤衫一件 李李植
男子襦一件 李和培
澤一件 李鎭學
女子赤衫一件 白晉金

本報間島支局經由分

一金十圓二十六錢也 衣類一百三十六點

內譯 內送料十五錢除

一金二十錢也 李九鳳? 
一金五十錢也 朴又萬伊
一金五錢也 朴萬伊
一金五錢也 李九鳳

一金九圓八十六錢也 間島中央學校生徒一同
一金二十錢也 方泰卿
一金二十錢也 博文館
치마二十八點 カ고리五十點 보선十一足 바지十六點 內服十二點 防寒帽五個 龍井中央敎會婦人一同

本報通川支局經由分

一金九圓十五錢也 衣類一件 內送料四十七錢除

一金四十八錢也 主日學校生徒一同 通川幼年
一金二十錢也 張仁福
一金二十錢也 崔彩俶
衣類一點 車錦珠
一金二十錢也 文光一
一金十錢也 金允植
一金二十錢也 李容籟
一金二十錢也 鄭山紅
一金五十錢也 姜正根
一金三十錢也 全永浩
一金三十錢也 李雪中梅
一金十錢也 金仁紙
一金十錢也 金順娥
一金十錢也 金俊伊
一金十錢也 成贊河
一金十錢也 李泰淳
一金十錢也 魏澤軍
一金五十錢也 李相銘
一金十錢也 石田聖太郞
一金十錢也 姜莊數

本報福岡支局經由分

一金十三圓五十一錢也 (送料支局負擔)

大分縣速見郡石町 縣道工事場朝鮮人一同

內譯

一金一圓十五錢也 沈一官
一金一圓也 金寶致
一金一圓也 金通□
一金一圓也 趙姓三

本報錦山支局經由分

一金四圓八十二錢也 內送料四錢除

內譯

一金三圓五錢也 珍山面方忠里保安組合分
一金五十錢也 陳樂昇
一金五十錢也 吉武永
一金三十錢也 權在官
一金二十錢也 金正哲
一金二十錢也 金得周
一金十錢也 金二周
一金十錢也 李萬周
一金十錢也 金學萬
一金五錢也 金姓女
一金三十錢也 金山得
一金十錢也 金吉星
一金十錢也 鄭治順
一金十錢也 鄭聖學
一金十錢也 黃興燮
一金十錢也 孟周永
一金二十錢也 李周永
一金七十七錢也 申永煥
一金一圓七十七錢也 南二面驛坪里耶蘇敎長老會敎人一同

本報扶餘支局經由分

一金二圓十一錢也

扶餘郡忠化面天堂里 振興夜學院一同

內譯

一金十錢也 韓利均
一金十錢也 崔谷淳
一金五十錢也 朴與乾
一金十錢也 任六寶
一金五錢也 金得
一金十錢也 金永鏞
一金十錢也 文資□
一金二十錢也 金永錢
一金三十錢也 李如誼
一金十錢也 萬慰得
一金一圓也 金總
一金二十錢也 金基鎔
一金十四錢也 金稀
一金五錢也 李淳
一金五十錢也 李與
一金十錢也 金興鎬

一金一圓也 平承曄
一金四錢也 柳漢奉
一金五十錢也 辛承煥
一金三錢也 辛承業
一金五錢也 韓萬業
一金三錢也 辛承道
一金五錢也 吳萬千
一金二錢也 辛憲善
一金五錢也 辛泰敬
一金二錢也 辛承根
一金五錢也 吳東根
一金二錢也 吳海根
一金五錢也 辛承鍾
一金二錢也 裵承鐘
一金四錢也 辛敬鐺
一金二錢也 吳斗善
一金二錢也 辛東煥
一金一錢也 吳承晚
一金一錢也 辛龍煥
一金一錢也 吳榮甲
一金一錢也 韓性喆

本報數谷分局經由分

一金十六圓五十六錢也 內送料二十六錢除

內譯

一金三圓六十錢也 鎭州肥料製造工場職工一同
一金二圓二十錢也 小台網漁場人夫一同
一金一圓也 朴東河
一金七十錢也 全純圈
一金五十錢也 李鎬俊
一金五十錢也 張致錢
一金五十錢也 申炳斗
一金五十錢也 鄭宗三
一金五十錢也 李宗植
一金五十錢也 金潔錫
一金五十錢也 朴燾禎
一金五十錢也 趙遷渉
一金三十錢也 朴興烈
一金三十錢也 張渠吉
一金三十錢也 孫秉俊
一金三十錢也 趙開周
一金三十錢也 申光鉉
一金三十錢也 鄭錫元
一金三十錢也 金贊瑞
一金二十錢也 金明奎
一金二十錢也 姜呂圖
一金二十錢也 朴秉煥
一金二十錢也 趙呂國
一金十錢也 孟永根
一金十錢也 金貞鵬
一金十錢也 石永俊
一金十錢也 申錫根
一金十錢也 李昌鳳
一金十錢也 尹龍濂
一金十錢也 金德三
一金十錢也 李昌龍
一金十錢也 姜斗星
一金十錢也 鄭淳五
一金十錢也 陳得禹
一金十錢也 嚴炳吉
一金十錢也 車宗植
一金十錢也 元容一
一金十錢也 安致根
一金六錢也 姜昌先

本報江界支局經由分

一金二圓十五錢也 平北江界邑 第七日安息日耶蘇敎會

一金五十錢也 玄金本
一金五十錢也 李山植
一金五十錢也 許文煥
一金五十錢也 張龍守
一金五十錢也 金正厚
一金五十錢也 朴東碵
一金三十錢也 尹龍頹
一金三十錢也 金圭旲
一金三十錢也 白岳金
一金二十五錢也 李點永
一金二十五錢也 金小永
一金廿一錢也 趙一鍋
一金廿錢也 文遠甲
一金二十錢也 鄭伊彬
一金十五錢也 金享弖
一金十五錢也 洪斗道
一金十五錢也 朴永麟
一金十五錢也 姜鳳堇
一金十五錢也 尹頁鍋
一金十五錢也 趙文伊
一金十錢也 金二用
一金十錢也 曹京一
一金十錢也 鄭麗俊
一金十錢也 徐萬龍
一金十錢也 吳乙守
一金十錢也 金夢道
一金十錢也 金萬順
一金十錢也 全陽吉
一金十錢也 徐億則
一金十錢也 李千夏
一金十錢也 金淳守
一金十錢也 李三伊
一金十錢也 陸貞詰
一金十錢也 金在道
一金十錢也 崔昌洙
一金十錢也 張萬奉
一金十錢也 金植譚

本報宣川支局經由分

一金九圓六十五錢也 內送料五錢除

內譯

一金五十錢也 朴聖健
一金五十錢也 鄭用世
一金五十錢也 朴用敬
一金五十錢也 鄭致世
一金五十錢也 鄭用聖
一金五十錢也 朴享道
一金五十錢也 金美萬
一金五十錢也 洪承祚
一金三十錢也 鄭信燁
一金三十錢也 崔學熹
一金三十錢也 金奎鼎
一金二十錢也 朴日永
一金二十錢也 金基敬
一金二十錢也 金敬贊
一金二十錢也 金鳳贊
一金二十錢也 鄭昌永
一金二十錢也 崔宗運
一金二十錢也 洪興浩
一金十錢也 金奎洙
一金十錢也 金元泰
一金十錢也 金泰弘
一金十錢也 李承信
一金十錢也 鄭信萬
一金十錢也 吳成鄭
一金十錢也 金亨夢
一金十錢也 趙永哲
一金十錢也 李龍敏
一金十錢也 洪順春
一金十錢也 金錫德
一金十錢也 崔化周
一金十錢也 洪奎順
一金十錢也 金聖時
一金十錢也 崔奎順
一金十錢也 金斗明
一金十錢也 洪日龍
一金十錢也 金昌濟
一金十錢也 金基世
一金十錢也 金斗珠
一金十錢也 崔日世
一金十錢也 金昌吉
一金十五錢也 李珠珠
一金十五錢也 車七吉
一金十錢也 李恩順
一金十錢也 張信老
一金十錢也 金麟吉
一金十錢也 徐用俊
一金十錢也 朴德萬
一金五錢也 金萬儀
一金五錢也 文儀俊
一金五錢也 鄭信吉
一金五錢也 鄭信鐸
一金五錢也 鄭宗碼
一金五錢也 朴文煥
一金五錢也 崔文三
一金五錢也 崔寶三
一金五錢也 伊寶玉

本報榮州支局經由分

衣類四十件 榮州耶蘇敎會一同

內譯

저고리一個 金熙烈
저고리一個 金熙烈
바지一個 姜錫鎬
저고리一個 姜錫鎬
저고리二個 姜信天
두루막一件 鄭在甚
저고리三件 權炳任
치마一件 權炳任
바지二件 鄭鍾遠
저고리三件 鄭鍾遠
치마주一件 姜孟洙
저고리一件 姜信魯
바지一件 南山玉
보신一件 李有德
바지一件 鄭信福
저고리一件 中福洙
저고리一件 劉龍睦
두루막一件 鄭九子
저고리一件 鄭九子
보선一件 孫下村安
치마一件 孫下村安
저고리一件 朴貞子
양말一件 고직동
사스一件 安寧主
저고리三件 金今先
보선一件 金今先
저고리一件 은혜
바지一件 無名氏
보선一件 無名氏

本報北靑支局經由分

一金三圓五十錢也 衣類十九點

內譯

天道敎內誠團北靑部 女上下衣合一點
崔鉉福 女上下衣合一點
崔鐵暉 女上衣一點
金秉暉 裳一件
金英暉 女上衣一點
金鶴暉 洋襪二足及內衣一點
高英淳 女上衣一點
高仁暉 符이一點 兒上衣一點
安聖德 男上下二點
文碩暉 女上衣一點

本報新義州支局經由分

一金十四圓三十錢也 內送料十一錢除

內譯

義州郡古津面仙下洞
一金七十錢也 趙知衡
一金二十錢也 金啓俊
一金十錢也 趙安國
一金十錢也 崔元俊
一金五錢也 金天德
一金十錢也 崔啓俊
一金十錢也 趙安國
一金二十錢也 金承德
一金二十錢也 張承訣
一金五錢也 金啓俊
一金三十錢也 李元衡
一金二十錢也 李志沙
一金二十錢也 高鎭奎
一金三十錢也 金成孝
一金二十錢也 趙仁珍
一金五錢也 朴義坤
一金四十錢也 崔鳳俊
一金五十錢也 金七星
一金三錢也 崔鳳延
一金三十錢也 洪鍾龢
一金三錢也 趙義遠
一金二十錢也 古津面淡驪洞 農民社一同
一金二十錢也 朴京河
一金一圓也 新義州電氣株式會社朝鮮人職員一同
一金一圓也 李錫泰
一金五十錢也 朴永化
一金五十錢也 鄭仁淳
一金五十錢也 張四星
一金五十錢也 趙德會
一金五十錢也 具承保
一金五十錢也 金思蘇
一金三十錢也 池亨容
一金三十錢也 李龍信
一金三十錢也 李鳳洙
一金二十錢也 劉翼立
一金二十錢也 金長龍
一金二十錢也 洪基洪
一金二十錢也 權景元
一金二十錢也 李景道
一金二十錢也 洪尚秀
一金五十錢也 新義州木炭商一同
一金五十錢也 林基睦
一金三十錢也 黃元學
一金三十錢也 李鳳春
一金三十錢也 趙尚弘
一金二十錢也 金炯源
一金二十錢也 金鳳瑞
一金二十錢也 高孝錫
一金二十錢也 李達弘
一金二十錢也 白元鋒
一金十錢也 李枝花
一金十錢也 高元錫
一金十錢也 金春化
一金十錢也 文鳳濱
一金十錢也 崔永瑞

一金十錢也 朴明月
一金十錢也 趙鳳春
一金十錢也 李龍燮
一金十錢也 李月仙
一金十錢也 朴文煥
一金十錢也 金育植
一金十錢也 康二月先
一金十錢也 朱文基
一金十錢也 黃日秀
一金十錢也 李仁燮
一金十錢也 張甲順
一金十錢也 李貴寶女
一金十錢也 柳庚允
一金十錢也 丁振變
一金十錢也 韓土兵
一金十錢也 成東月
一金十錢也 成永翼
一金十錢也 李鉉子
一金十錢也 李相盎
一金十錢也 宋會全
一金十錢也 李梅菊
一金十錢也 劉松順
一金十錢也 金基善
一金十錢也 李水月
一金十錢也 韓腕順
一金十錢也 李吉菊
一金十錢也 高溪洙
一金十錢也 金今玉
一金十錢也 趙今順
一金十錢也 金甲玉
一金十錢也 金春淳
一金二十錢也 金根元
一金二十錢也 金永鏞

新北青聖潔敎會幼年主日學校

計十七點外洋襪二足
安泰暉 男上衣一點
金翠順 女上衣一點
趙殷淑 男上下二點
李秀暉 女上衣一點

本報群山支局經由分

一金八圓二十四錢也 內送料二十錢除

內譯

一金廿七錢也 金炳郁
一金五十錢也 崔正賢
一金五十錢也 李炳相
一金五十錢也 梁佑相
一金十錢也 金鎬閑
一金十錢也 崔成學
一金五錢也 金瑞學
一金五錢也 洪斗煥
一金五錢也 白斗煥
一金五錢也 洪鐵灼
一金五錢也 金東灼
一金五錢也 李允灼
一金五錢也 金周春
一金五錢也 高聖喆
一金五錢也 李南詰
一金三錢也 康周龍
一金三錢也 李周信
一金三錢也 朴東均
一金三錢也 金文燮
一金三錢也 安東燮
一金三錢也 李時義
一金三錢也 趙德水
一金三錢也 李徳東
一金三錢也 宋時山
一金三錢也 黃東植
一金二錢也 李永明
一金二錢也 金東泰
一金二錢也 林秉文
一金二錢也 林秉西
一金二錢也 張俊澤
一金二錢也 李源永

一金十錢也 朴鎭文
一金十錢也 白道山
一金十錢也 金容遁
一金十錢也 金成泰
一金十錢也 金銀濟
一金十錢也 金利澤
一金十錢也 高俊甲
一金十錢也 金京郁
一金十錢也 張元浩
一金五錢也 白世必
一金五錢也 鄭泰德
一金五錢也 金文日
一金二十錢也 內砂町 金河根

一金五錢也 金宗德
一金五錢也 朴奎
一金五錢也 金王□
一金五錢也 姜英
一金五錢也 安奐
一金二錢也 張喜
一金二錢也 柳三
一金一錢也 金三
一金五錢也 朴日
一金二錢也 李貞
一金五十四錢也 閔寶
一金二錢也 金明
一金二錢也 金東
一金二錢也 李元
一金一錢也 陳良
一金五錢也 李訓
一金一錢也 徐今
一金二錢也 朴良
一金五錢也 宋錫
一金一錢也 姜貫
一金二錢也 李夫
一金一錢也 黃泰
一金二錢也 黃貞
一金二錢也 姜福
一金二錢也 金殷
一金五錢也 南春
一金二錢也 金基
一金二錢也 李俊
一金二錢也 李明
一金二錢也 金連
一金二錢也 全基
一金二錢也 金福
一金二錢也 黃判
一金二錢也 李良
一金二錢也 張判
一金一錢也 朴福
一金一錢也 劉聖
一金二錢也 金東
一金二錢也 池明
一金五錢也 劉晉
一金一錢也 田英
一金一錢也 朴春
一金一錢也 朴炳
一金二錢也 田□

以上群山府外 八馬山日新夜學校生徒一同

一金二十一錢也 崔明
一金十一錢也 崔龍
一金十一錢也 崔孝
一金七錢也 崔七

以上沃溝郡開井面開井里 開井夜學校職員生徒一同

一金五錢也 崔中
一金十錢也 崔伸
一金十錢也 崔判
一金十錢也 崔東
一金八錢也 崔明
一金五錢也 崔建
一金五錢也 崔萬
一金十一錢也 崔思
一金十錢也 金玉用
一金五錢也 盧用
一金五錢也 金在
一金五錢也 金宗
一金五錢也 許奎
一金五錢也 李希
一金五錢也 蔡用
一金三錢也 金得
一金三錢也 李奎
一金二錢也 蔡玉
一金四錢也 金行
一金三錢也 文相
一金三錢也 文烈
一金三錢也 蔡判

一金十錢也 李永
一金十錢也 林秉文
一金十錢也 林秉西
一金十錢也 張俊澤
一金十錢也 李熙永
一金十錢也 梁成初
一金十錢也 金虎男
一金十錢也 李成鍋
一金十錢也 金成澗
一金五錢也 ○○○
一金五錢也 鄭泰熙
一金五錢也 李順金
一金五錢也 金秉龍
一金五錢也 鄭南斗
一金二錢也 宋漢九
一金二錢也 李康九
一金三錢也 李昌九
一金三錢也 李東斗
一金四錢也 金千植
一金四錢也 李南道
一金二錢也 車極玉
一金二錢也 吳光錫
一金三錢也 高順陽
一金三錢也 朴曾陽
一金三錢也 朴吉漢
一金四錢也 金伊誠
一金三錢也 朱武成
一金二錢也 池龍云
一金二十錢也 姜明仁
一金五錢也 朴福基
一金三錢也 白玉辛
一金四錢也 金判出
一金四錢也 田一頌
一金三錢也 金八八
一金五錢也 金興基
一金三錢也 車元明
一金五錢也 黃九鍾
一金三錢也 金完學
一金五錢也 朴文水
一金三錢也 金順宗
一金三錢也 成架明
一金四錢也 文內彬
一金三錢也 金基安
一金五錢也 朴承辰
一金四錢也 蘇東春
一金三錢也 趙速煥
一金三錢也 陳良心
一金五錢也 金眞鍾

本報比安分局經由分

一金五圓六十九錢也 內送料二十錢除

比安聖潔敎會信者一同

內譯

現金收入金二圓八十四錢也 白米十五升賣却代金二圓八十五錢

本報漁大津支局經由分

一金九圓也 咸北漁大津 婦人貯蓄稧

今日計 一百十九圓二十八錢也

累計 一萬一千一百十五圓六十四錢

衣類今日計 三百九十二點

累計 六千九十八點

# 學藝

## 當面情勢의特質 藝術運動의 一般的方向(五)

### —그의決斷的轉向을爲하야—

林和

一切의反프로레타리아的藝術의 影響下에 잇는狀況과 大衆을……的 影響으로부터……식히기爲한……의 우리들의 藝術的活動과 實踐的 諸實踐的活動이正確한……法的統一아래서 展開되어야할것을우리들은 아러야할것이다……(五行略)이러한重大한歷史的時間에잇서서 우리들(夏)藝術運動이 大衆속에아즉도 그××를깁히박고잇는쁘루주아的藝術을그……로부터 떼여버리고勤勞大衆의多數者를……하기爲하야는 우리들의運動에잇서서 全혀無價値한것이아니라 甚히有害한프로레타리아藝術의歷史的優越性에對한徹念的인自慰를最後의一片外지淸算하고×對×力의正確한評價에로눈을돌니지아니하면아니될것이다

쁘루주아的藝術에對하야 그것을單純히『反動的』이란結論的斷定을가지고 簡單히處理할것이아니라 이反動的藝術의全勢力은 果然얼마마한것인가 全體로反動的이라고 불너지는藝術은엇더한것이며 그것들은서로엇더한條件下에結合하며 또는……하나 또全般的으로엇더케움즉이고잇나그러고特히重要한것이……階級그外의모-든勢力大衆에게有害한思想的影響을傳達하고잇는……藝術은그것이反動的입에도不拘하고……서……또比較的넓은大衆的基礎를가리고잇는가 하는問題를具體的으로闡明하야 强點과虛所를區別하야進×하고 또한그속에서우리들의藝術이眞實로大衆의것이되기爲한條件에關한敎訓을끄집어내야할것이다

왜그런고하니 우리들은敗北하기爲하야……하는限에잇서서×의勢力과 그動向을모르고……하는軍隊가 저아모리强하고精銳한武器를가젓다고하드래도얼마나敗北하기가容易한가하는것을想像할때면 스사로明白케되는事實일것이다 ××力이正確한評價와動向을 偵察치못하는……은……하기爲한……이아니라與敵키爲한戰爭인外에아니다

이것은實로……主義的×術에잇서서 ABC의圈하는것이나 그러나 그것이ABC인外닭으로더욱×調할必要가잇는것이다 왜그런고하니 이自明의理인ABC를 우리들은 엇해外지實踐에 잇서서 適用할줄을 몰랏든外문이다 우리들은 누구든지 쁘루주아 藝術을 反動的이고 有害한것이라고 結論的으로不定的인 評價를바리기에躊躇치안엇고 또한反動的이란一句로써 그것의對한問題는簡單히落着지어온것이엇다 그러나 그것이眞實로엇더케反動的이고 그것의現有勢力은얼마나되는가하는 具體的問題에對하야서는 僅少한解答밧게는못가젓엇다 더구나이러한抽象的評價의無價値乃至有害性이現在에잇서와가티 明瞭히表示된時期는 엇대것의아마도업섯슬것이다

—(此間二十行略)—

이中心的觀點을 떠나서는 現在朝鮮에잇서 文化的反動勢力特히反프로藝術×線의問題의로……的方法을가지고接近하기는不可能한것이다 그럼으로 現在에잇서 ……的藝術戰線과反……的藝術戰線의差異가在在하는根本的點은 現在의……를維持하려는것과反對하려는것의두個의立場으로還元되는것이다 그러나注意할것은 이것을抽象的 分類學을가지고 이것과저것으로 區別할것이아니다 眞正한辨證法의 方法을가지고 그것들이서로交錯되는複雜性과多樣性속에서 움즉이는發展의過程속에서觀察해야할것 다시말하면……運動에 잇서서表示되는……的對立과 그……編成의變化의藝術上에 反映으로觀察되어야할것이다

그리하야 우리들의藝術運動을中心으로周圍하고잇는 諸環境이 上述한바와갓흔 國際的國內的情勢의새로운變化를엇더케反映하고잇느냐하는것이 이部分에잇서서의 우리들의主要課題인것이다

무엇보다 朝鮮에잇서서의藝術全般의領域을通한根本的現象은大衆의 旺盛한……化의直接의反影으로서 小쁘루주아的乃至自由主義的藝術上에……的影響이 漸次히消滅하고잇는一方 쁘루주아的藝術이새롭은攻擊을準備하고잇다는것으로先攻되어잇다

最近二三年來에잇서서 朝鮮의民族쁘루주아지의×治地位의變化는 强하게藝術上 特히文學上에 反映된것으로 過去에잇서서 一定한歷史的進步性과아울러 一聯의巧勞를朝鮮文學史上에남겻다고할 民族主義文學이根本的인變化過程을 通過하고 現在에와서는明確히朝鮮에잇서프로레타리아運動의 反對者의立場을表明하게되엿다는것이다

## 文人이본서울 沒落과 進展

南又薰

서울은 沒落하며잇다 그러나그것은 어느 意味에서의 發展이다

×

『甲』 서울이 이러로 되다가는 엇더케될고! 그래도남는것이 잇슬가?

『乙』 남는것? 남는것이라니 무슨말인가 의미모를소린데

『甲』 별말이 아닐세 너무도 急速度로沒落하여가니까 朝鮮의 한사람으로서 적지아니걱정이되네

『乙』 아모리沒落되기로 서울이地下熱이爆發이되어땅속으로 가라안기前에야 어느놈이가지고飛上天을하겟나 아모리애를써도 別수업느니그리고沒落하는것은 朝鮮사람뿐인가 어느나라사람 힘것업시 다 가는길을 걷고잇는데

『甲』 이사람 別말발게外國사람들은 날날이셈평이 펴이면펴엿지 朝鮮사람처럼 그럿케지지리 亡해가지는안테 첫재거리를 걸어보아도 朝鮮사람거리는 맛치 송장처럼빈 집모양으로 쓸쓸하기짝이업지만 外國사람의 거리를보면 그래도 殷盛한氣分이 도는것이 아즉도그럴듯하데……

『乙』 하……자네이야기 잘알어듯겟네 그러나 거긔에는그럴치아니한 理由가잇느니 周圍가거북해서 이야기가 徹底하지못할 念慮가잇네만은 그럿타고 입의쇠집오연 이야기를中心할수도업스니 대강만이라도 이야기하세

자네는 서울을朝鮮사람의그것만을가지고이야기하는모양이나 나는朝鮮사람의서울을가지고 外國人의서울을 [illegible] 보더라도 [illegible] 이야기하네 또 그리하는것이 現代의知識을조고마치라도 가진우리로서 得策한方法인가하네 그럿치아니하면 史的結果에對하야 誤謬를犯하기쉬웁으로서일세 먼저에도 말한것과갓치 자네는沒落하고잇는 朝鮮사람뿐인것갓치 알지만은 그것은 자네의色眼鏡에비초인서울일세 勿論우리가 서울의거리를 다닐때에는 事實에잇서外國人보다도 朝鮮사람의 沒落狀態가 좀더뚜렷하게낫하나는것을 볼수잇으나 그것은特殊情勢下에잇는우리로서의 避할수업는現狀으로서將來의結果에잇서서는 자네말과갓치 生活이殷盛하야 보이는 그들이나 우리나 다갓흔곳에서 맛나게 될것일세 그럼으로 朝鮮사람이나外國人이나이러케區別할것업시똑가튼眼識을가지고볼때에는우리와그들은共通된影響下에서가튼過程을 것고잇나니서울은全體的으로觀察함으로써잘수잇네 世界의어느都市가 그러한것과마찬가지로서울도都市로서의가질수잇는여러가지의時代相을보이고잇네다시말하면第三期의×縮에外지다다른××主義의 ××的發作인흥겐의超數學的增加 饑餓와殺伐에로·그로·테로의無人之境的氾濫으로브터의人間征服等이그것으로서이와가튼頹廢傾向은沒落過程에잇는……그影響下에서는 避할수업는必然的結果일세 이리하야 서울은現代都市로서의 經驗하여야할것勿論그것은都市에만 긋치지안코農村에서도그러할뿐일세 그것은呻吟하지아니할수업네 그러나그것은産前의陣痛의呻吟과가튼것이어서머지안흔將來에새로운무엇을가저올것일세그럼으로서울의沒落은 그것이朝鮮人의沒落도아니며또한外國人의沒落도아닐세 다만거긔에서沒落하고잇는것은 現社會의——(中略)——自體일것일세 따라서××主義의서울은沒落하며 進展하고잇네 沒落하는서울! 進展하는서울!

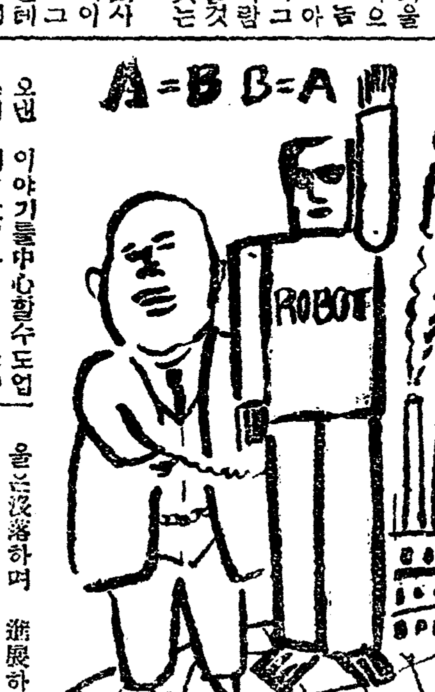


## 二等當選戲曲 麻雀 (3)

李海南 作

사내 저따위가 하긴멀해! 이떠들어오거든 내가목놋틀어두라드라고그러케 어-느젓군!(술을나가면)신사란약속을즐혀야하는데ㅣ

(이여안해 머믄안으로술위들어서 나갈라는사내와낫조처서로 볼태치여다본다 안해 二十四五세가량 얼골은어먼보니쌀쌀해보인다 트레머리를하고 오-버-를입엇다)

안해 여보를어오기가 밥브게 또어대를나가요?

어멈 아이구아씨 마침 잘오섯세요

사내 (어먼을도라다보며)마침은머가마침이야! 공연히뭇들어노코 부즐업슨소리를하드니 기엇코대면육석혀노코야만다

안해 안니 그런데그렇케부지런이가는데가며관절어대란말에요?

사내 (어색하게)저-내일쯤-어머자리가하나 생기나본테 그래잠간-오날저녁상의하기로 약속을햇는데……

안해 아이구그래밤에도 취직운동이란말요?그럿케부지런한사람이 웨이해것취직을못하엿슬구-내일자리가생기다니 머마-쌍자리랄요?아와도 평화구락부(平和俱樂部)에서나오는것을 내가만히보앗는데 누구를속일라구……여보그런취직은 처밤그만두시오!엇저면 쌘쌘스러히사내가그모양이야요

사내 (멍멍하게섯다가)또누구를보고와서 그런소리를하오?나가는사내가 혼자싄일가바-(소리를쎄실으며)그럿당

안해 신가는바보가 또어대잇슬줄알엇수? 그마장인에 무엇인지 그것에만 미처서밤을몃적식새다가 회사에서며역곳外지먹고벌서 한달이되도록 월급자리하나 구해볼생각은안이하고 그커그모양으로 구락부만출입하니그럴못난인간이 이서울장안에둘이나 잇슬줄알우?

사내 아!여보마-쌍은누가한단말이요!(시게를내보며)어허!이것참——약속은직혀야할텐데——이것 재수업스면 또하나안태마저볼는지안올가ㅣ

안해 또하나래니?그건누구란요?

사내 (양은소리로)집주인말이요 집주인……

안해 머? (어멈더러)아니오늘도또왓서?

어멈 아이구!와도한두번만안이왓답니다 캐가죽을번햇서요 아모도집에안게지니 날더러일러노치만안햇냐고 호령이지요?

안해 (별안간어조를변하며)아이구 그럼난 공연이집에를들어왓네 그집주인녀석의호통은또 엇지겁는덩 아이자굿지굿해!(남편더러순순하게)여보 그럼 집주인에게집세잘커리해뇨코맘대로마ㅣ쟝을하던지 술을먹든지하구려 오늘커녁반은 군소리하지안을테니 아이구난어서나가야지

어멈 아유아씨 커녁은엇지시구요?

안해 참!(핸드백을열어 잔돈을쓰내며)자 이것가지고어멈 설넝탕이나 사다먹우난나가먹겟스니

사내 (다시시게를쓰내보며)원망하듯이)여보 낙욕지금나가서맛나봐야할 사람이잇는데——이번긔회(機會)를노치면 금년안엔취직(就職)을못할터인데……

안해 글세취직이고멋이고 집주인만맛나보고 맘대로해구려! 오날커녁은나가자도말을안이할테니 집주인이나볼가요

사내 글세 신사란약속을직혀야하는법이니—

안해 아유 듯기실혀요!사내들이할일을 녀편네게다떠다밀어노면 엇저란말이오? 아이구 못낫기도못낫네(술슬나가며)난몰라요?당신맘대로해요?

## 世界映畵論 (4)

뉴욕 韓普容

一九三〇年의歐洲의映畵常設館數는 三萬三千八百七十館으로 一九二六年以來 約一萬一千四百四十餘館의 增加가잇섯고 座席數로는 五百二十八萬三千席假量增加되엿다 上述한米國 外畵의入의數字는 世界映畵界의 各國地位를占하거니와 이에나시映畵館及座席數를 國別로보면다음과갓다

| 國名 | 館數 | 座席數 |
|---|---|---|
| 米國 | 二三、三四一 | 一一、〇〇〇、〇〇〇 |
| 獨逸 | 五、〇五九 | 一、八七六、〇〇〇 |
| 露西亞 | 五、二〇〇 | 二、〇〇〇、〇〇〇 |
| 英國 | 四、八二六 | 三、三〇〇、〇〇〇 |
| 佛蘭西 | 四、二三一 | 三、一〇〇、〇〇〇 |
| 西班牙 | 三、〇〇〇 | 一、四八八、〇〇〇 |
| 伊太利 | 一、八〇〇 | 一、八〇〇、〇〇〇 |
| 日本 | 一、三七〇 | — |
| 白義耳 | 八六〇 | 六〇〇、〇〇〇 |
| 波蘭 | 七〇一 | 三〇〇、〇〇〇 |
| 瑞西 | 三二〇 | 一六〇、〇〇〇 |
| 土耳其 | 一〇四 | 一二〇、〇〇〇 |
| 朝鮮 | 七九 | — |
| 모로코 | 七 | 四、〇〇〇 |
| 알배니아 | 三 | 一、一〇〇 |

### 六·發聲映畵의出現

發聲映畵의出現은 寫眞을一層더 現實化하야 映畵의藝術的價値를 驚展히하얏스니 이는從來外싸이렌트映畵에對한 一大革命으로 볼수잇다

發聲映畵가나것나는말은발서 들은지오래이약이다 五六年前에 어느親舊가 엇던俳優에게가서 발聲入場料의 倍를支拂하고 말하는寫眞을求景하고 왓다고하던것이아즉도 記憶에남어잇다

當時의發聲映畵가 엇더케된것인지는 나는모른다 그러나 米國에서 토-키-製作에着手하기는 一九二六年八月六日까지와너-兄弟映畵製作所에서『돈잔』을製作하여낸것으로 始作되다『돈잔』은音樂際樂이同作되며 會話는全혀업섯다 그後따라마운트社製作의『재즈싱거』가出現되엿고 其他몃몃會社의토키가出現되여스나 米國의眞正한發聲映畵의製作은 一九二九年以後라할것이다 一九二八年에各映畵製作社는莫大한資金을 發聲映畵裝置에消費하얏고 翌年一九二九年부터는말씨完全한토키製作에轉換되엿다 그리하야 一九三〇年中는米國內의 主要劇場은토키와싸이렌트를五分五分假量上映하얏고一九三一年에 드러와서는普通映畵館에서 小時뉴쓰필름以外에는 아조 싸이렌트映畵은 求景할수업게되엿다

## 思惟하자

사람들의 사랑하는 者가바라되슴도 게뒴을 困하야 커희는 비로소 그리로 方向을 찾거가기로 새로운 意識와 決心을 갓게되는것이다

이는 그야말로 커희 속에서 一種의 異跡이 너머난것이다 心靈의飛躍과 意志의 情熱은 커희 生活과 行爲의 特徵이 엇엇스나 在來의 利己主義를 만허버리기爲하야 새로운 努力이 비롯함으로 부터 그것들이 다 물리하고 오직 새로운 能勢를 엇게된다 그리하야 커희本分을 圓滿히 行하고 그것을 伏하게 成就하도록 힘쓰는것이 얼마나 즐거운시를 實現하게 될것이다

—프레더릭척,로,올농

## 한글質疑

權惠奎

問 이아레에 적은말의 틀닌것을 고쳐주시오

6 『곤쳣나』 『곳첫나』
7 『있소』 『잇소』
8 『없소』 『업소』
9 『있었으니』 『이엇스니』
01 『식혓나』 (使)

(一讀者)

答二 1 『곤쳣나』와 『곳첫나』의 두가지에서 『곤쳣나』는 어초에 틀렷다 생각합니다 『곳쳣다』는 語源으로 생각하면 그렇게 쓸수도잇습니다 마는 『고치엇나』 를『고쳣나』로 쓰는것이 第一順할듯도 압니다

2 『잇오』와 『잇소』두가지에서는 먼저쓰신 『잇오』가 좋습니다 『없오』도 『없오』로 쓰는것이 좋습니다 까닭은 『가온』『하오』등의 動詞나 形容詞의끝에 붙는토『오』가 됩니다

3 『있었오니』 『이엇스니』 두말에 對하여는 먼저쓰신 『있었으니』가좋고 『이엇스니』 나종쓰신 『이엇스니』도 말하고 쓰는데가 없는바는아닙니다 마는 『있었으니』를 소리대로 『이쎳스니』와 『이섯스니』를이서쓰는 것은 서로 소리가 틀리지않습니다 마 똑똑한 조사 사람이 『이엇스니』와 『있었으니』를 混同할 까닭이 있읍니까

4 『식혓나』는 『시기엇다』나 『시키엇다』의 두가지를 『시켜다』 『시켯다』의 두가지로 쓰는것이 옳습니다 말하면 남에게 무엇을하게 하는것 『시기』다는말과 자나간때를 表하는 『엇』을 兼해 쓰는것이 아닙니까

가장完全한 育兒法

어머니는아기에 대하야 가장 잘 알지안으면 안됩니다。 그리고아기의狀態에應하야適當한方法을生覺함이育兒를完全이하는第一의길입니다 더욱母乳의不足한경우에는如何한榮養이가장조흔가에對하야實로그릇되지안은知識을가저야합니다。

育兒는母乳에依함을原則으로하나母乳가不足한경우에가장優秀한母乳代用品은락구도-겡입니다。 락구도-겡에依한育兒는늘아모탈업시完全하다는것은만은經驗에依하야明示되여잇습니다。

學理와實績에斷然第一位의榮養

ラクトーゲン (라구도-겡)

販賣店、藥店食料品店

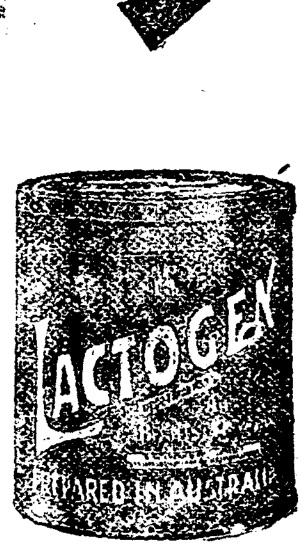


乾卯食料品株式會社
大阪市東區伏見町二丁目
東京市日本橋區伊勢町

7-1-D

●感嘆!! 感嘆!! 정말頭痛에썩조흔 ノーシン(노-신)이다●

恩給

아침세수 저녁목욕에

クラブ石鹸 (구라부)

만저보시요

보드러운살의감촉
구라부비누로깨끗이씨서
皮膚는나를듯淸淨하며
부-케의香氣의
사르르씨치는그리움

구라부미신 · 구라부쌤부연지 · 구라부입술연지

# 재원들은어대로가나?⑥

## 졸업날을압두고 학교당국의방침

### 학교당국은어써한준비를하고잇나 번민하는그들을어써케지도하랴나

貞信女學校當局者談

서울한구석에서 범유천지와가튼경성에서 조선의딸들을수용하야가지고 신비롭게 가르는학교가잇스니 그학교의 일홈은 정신녀학교(貞信女學校)입니다 이학교는지금부터 사십이년이라는 오랜녯날에 『에쓰쎄ㅣ·도ㅣ리』씨라는 서양사람이 고아원(孤兒院)과가티 설립하야가지고 학교명을 련동녀학교(蓮洞女學校)라고하야 멧멧 어린아희들을 모집하야가지고 시작하게된것이 그후 십삼년을 지내여서 중하야 중등정도의 교과서를 가르치게되바 그써에도 학생이별로 만치못하엿다고합니다

그후에 구한국(舊韓國)학부로부터 사립정신녀중학교(貞信女中學校)로 인가를어든뒤에 미국야소교 선교회교육부(米國耶蘇教會教育部)의 찬조를어더가지고 오늘까지 중학교로써의 이십사회의 졸업생으로 이백팔십륙명을 내여노케되바 그중에 교원(教員)으로된사람이 사십륙명이며 가정생활을 하게된사람이 백칠십이명이라고합니다

이학교 사무실로 교무주임을 찾게되니 써마츰 점심시간이라 보라빗 치고리에 검정치마들입은 학생들이 교실과 뜰에서 놀고잇고 응은학피아노소리가 낫습니다 얼마후에 교무주임 최상열(崔三悅)씨를 만나게되니

현재 이학교의 재학생은 일백십이인으로써 금년에 졸업할사람은 십팔명입니다 이졸업할학생에게 대하야 학교에서는 아즉까지 별로생각한바가 업스나 학교가 야소교 학교인만큼 직업방면가튼데도 적주의를하고잇습니다 왜그러냐하면 상점가튼데로 취직을하게되면 일요일날가튼날에는 직업선상에서 일을하게됨으로 학교에서 이러한 방면에 취직소개를 꺼리고잇습니다 대개로 금년도졸업생들을본다면 상급학교에 가는학생이 만흐나 그다음은 가정으로 들어가는학생인듯합니다

우리학교는 우에말한것과가티 야소교학교인만큼 학생들의가정은 대개로 신자의 가정이만습니다 그러고 밋지안는 학생이라도 학교에들어와 하게되면 반듯이 미더야됨니다 그러하야 졸업후에 그들의동향은 잘알수업습니다만은 만일가정 생활을하게된다면 신자의가정으로 만히 드러가는모양입니다

과자가못는학교에밧칩에드리가서는 스스로 회피하면서 교장(校長) 『루이쓰』부인을 소개함으로 다시금 『루이쓰』부인을 만나게되엿습니다

『글세요 커는미래의일은 녀케든지 한쿠하고잇는 사람이야요 교의인가 문제입니다 완전한고등보통학교로 설립하기 위하야 작년도에 인가를 제출햇습니다 금년도에는 아즉 나오지안엇습니다 [illegible] 실행이되여야지요! 첫재로 학할범은반치만 어듸생각 한대로보 [illegible]

합니다 그러고 신학기는 가사실(家事室)을 새로건축하려고합니다 그러나 아즉 경비문제에 문제입니다 우리정신녀학교는 [illegible] 제일중요한것은 현숙한가정부인을 양성키위하는것이 큰목적입니다 그런한까닭에 학교에서는 가사과를 처럼 중요하게생각합니다 그런다고 상급학교에 입학을못하는 일은업습니다 지금까지 본다면 우리학교를 졸업한 학생들이 조선사회에 나아가서 활동하는사람이 만타고생각합니다 그러고 금년도에는 학교를 좀확장키위하야 교사(校舍)를 좀신축하려고하는바 경비문제 때문에요! 그래서 제가 금년여름에 본국에를 잠간단녀 래년정월에 나오겟습니다』 더하는 『루이쓰』부인의 차근차근한 래방침을 듯고 신선한 공긔속에 잠기여잇는 정신녀교문을 나섯습니다

『사진은』 정신녀학교의학생들

## 콩트 百貨店女 店員

金 형 경

오날밤도 경희는 압흔다리를 끌고 찡얼거리며 돌아왓다 아츰여덜시반부터 밤열한시까지 장창 서잇섯슴으로 그는 통통부은 다리를 꼬집어보며 아랫배가 걸인다고 불평이엿다 마두다테 풀석붙더 안젓슬때부터 딸의 괴상만 슬금슬금 훔처보든 늙은어머니는 방아래목에 파무덧든 밥그릇을 쒸내들며 밥상을 차리려햇다

『그만두세요!』

경희는 무릅을집고 들어오자 이불속에 발을 파뭇고 머리를 떠러트리며 한숨을쉬엿다 코구멍가튼 방안에는 딸을기다리든 어머니의 눈과도가티 히미한 전등이 조고만 살림사리를 빗추우고 피우든 담배ㅅ대에서는 연긔가 쇠리를 흔들며 떠올으고잇섯다

자리에 누을때싸지도 모녀는 말이업섯다 밤마다 초조한 딸의얼굴을 바라볼때면 무슨큰죄나 지은듯 어머니의가슴은 아연가티 맥맥해지는것이엿다

『오늘도 그이가 상점엘왓겟지!』

돌연 혼자말가튼 딸의 중얼거리는 이말에 어머니는 가슴이 뜨금하엿다 그놈에게서 밧는 마음의상처로 괴로워하는 딸의 얼리고 누은모양에 가슴이 압헛다 다시 더말을 꼬집어내지안는 경희의 머리속에는 생각지안으려든 지난날의 어수선한 긔억이 뭉감은 눈등을 잡아뻔리며 가어들엇다

……만나지 안아야 조흘 그놈의게 오늘 녀점원으로서……

경희는 돌아누으며 어머니의가슴에 머리를 파무덧다 써만남은 가슴에서는 갑분 숨소리가 들려나왓다 어머니는 울고잇섯든것이다 경희도 몽울하는마음에 [illegible] 결혼이엿지만 아직도 [illegible] 어머니를 위하 [illegible] 어머니만을 뷔망하기에는 경희 자신이 벌서 작고작고 사회적 훈련을 밧으며 커가고잇섯다 『나는 다시 새로히 살아갈 을위하야 X백화점원으로 들어가지안엇든가! 그러면』 경희는 그놈을 만나게된 늘종일을 센티멘탈하엿는자 [illegible] 그러고 지난날의 쓰라린 기억에 정신업시 첫다가 『감독』의게 벌을당하는일이 생기나나 그순간 그놈보다 더 큰증오로 나타나는것은 『감독』이란 [illegible]

『제아지나 『감독』의무리 벌을당하면서도 그처국목이굴 종해줄줄아나!』

경희는 압흔다리를 [illegible]

질건을 [illegible] 안오면 안되다니! 병어나 작란이엿든 일년남아 지의 그놈파의 결혼생활에서만 흐상처만 밧고 갈라지며 나는 무엇이라고 맹서하엿든가! 속업가튼 그 분위긔에서 참된 삶을위하야 반항하고 나온내가 다시 그놈으로 인하야 번뇌하다니……

## 상식으로아러둘 료량의연구 (三)

鄭 日 秀

### 正直한醫師의告白

원만한 지자(智者)라면 상식으로써 가히 판단할수잇지마는 우에 례거(例擧)한 민간료법이나 물리적 료법가운데는 먹고 실행을하야 신체에 추호라도 유익하고 쇠만아니라 무참히도 속숨가긴커녕 도리혀 병세를 진행시키지 [illegible] 만일에 묵은송장수를 먹는다 아테나 석유기름을 먹는다하야서 폐병을 곳친자가 잇다면 그것은 어려 이러한 조흔약을 먹엇거니하는 정신의작용이라 할것이다 아 정신의작용을 권함식혀서 「나는 그따위약을 절대안먹고 곳처버리란」하고 그것을 안먹드라도 마찬가지고 낫슬것은 틀림업는이라 아모런료법이나 [illegible]

업시 함부로 밋고 실행하는것은 무모、무지(無識)와 야만을 면할수업는 수작들이다 인생 죄귀한 목숨을 무모가아니며 태아(胎兒)나 [illegible] 장수를 먹는다함은 사람이 사람의고기를 벗는다는 만행(蠻行)가운데도 여간만행이 아닐것인데 다만 한개인의 만행에만 긋칠것이아니라 한사회 한국가의 수치로도 그우에 더흠것이 업스리라 사람의 용모에 각이각양한것이 잇는것과가티 가튼폐병에도 그체질 생활 [illegible] 십인십색(十人十色)이다 그런으로 아모런 조흔약이 잇다할지라도 사람마다 똑가튼 료법을 [illegible] 똑가튼 효과를 어들수는 업는것이다

## 라듸오

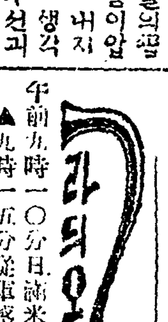

午前九時一〇分日滿米連絡放送▲九時一五分從軍感想(奉天에서)기생쓰▲九時四五分市場▲一〇時三〇分氣象概況各地天氣實況▲一〇時四五分料理製造法日用品價格▲一一時五九分時報(JODK)午後〇時三〇分報時▲一時一〇分通俗法律講座▲一時一五分家庭講座▲四時〇分[illegible]▲五時四五分[illegible]序發表▲六時〇分[illegible]實金放送▲六時三〇分[illegible]學校▲七[illegible]日韓序發表▲八〇假面(A)▲八時三〇分小唄(A)▲八時五〇分浪花節(A)九時三五分氣象概況各地天氣實況時報▲九時四五分才談朴春載

## 一等當選長篇小說 旋風時代 (69)

韓仁澤 作
安碩柱 畫

S T (二)

주인○감이 나간다음 얼마아니되야 배달부가 한장의편지를 던지고갓다

명순이는 편지를 들고 바뎃스뒤에는 발신인의주소도 씨명도업것다 어데서 오는것인지 궁금한마음에 겟봉을 떼보앗다 봉투안에는 [illegible] 자다고하기에는 너무도 적은 조희조각이 들어잇섯다

명순이는 그조희쪼각을 쓰내보앗다 조희쪼각을 들고보는 명순의 두눈은 점점 커젓다

명순씨 걱정마시오 뒤에 [illegible]

주겟다는 『ST』! 만일 그러 사람이잇다면 그것은 철하일것이다 그러나 철하는 감옥에잇지아니한가? 그다음에는 수길이다 친구의 애인을위하야 목숨을 애기지안코 도와줄만한 사람은 그다 [illegible] 그도 감옥에 가잇지아니한가? 그다음에는 목숨을 버려노코 자기를 도[illegible]한사[illegible]은업섯다 [illegible]

목숨을 내여노코 도와주겟다는 『ST』』 이것이 그편지의 내용이엇다 그러고 명순이는 두손이 떨리엇다 그러고 그편지를 또 또 씻고씻어 문밖에 뿌렷나 그러나 명순의가삼은 여전히 두군거렷다

그것은 요전날커덕에 변교장을 여러부신사람이 이편지를 보낸 주인공이라는것을 즉각하엿던까닭이엇다

명순이는 이것이 마치 사진에나오는 시커먼 그림자가치 생각이되엿다

ST! 아모리 연구하여봐도 모를 암호이다

명순이는 자긔가 알업은 한사람들의 일홈과 원을 한아도 빼지안코 ST에다 추어보앗스나 이에 ST 부합이되는 일홈은 업섯다

『ST? 누구일가?』 아모리 생각하여봐도 알수가 업섯다

『ST』는 고사하고 자긔의게 이러한 내용의 편지를 하여줄반한 사람도 업섯다

이 『ST』라는 말로 영원이 해결못할수업는 『스핑스』가치 생각이되엿다

엇더한 탐정소설에 나타나는 암호와가치 생각이되엿다 자긔의 목숨을 내여노코 도와 [illegible]

둘의 활동사진에 나타나는 복면괴인가튼것、만흔 흥미를 가지고잇는 사나희들의 괴상한 작란으로밧게 볼수업것다

그러나 요전날커덕에 이러난일이 잇지아니한다? 익선동 으슥한골목에 『ST』라는 사람이 나타나서 일장을 비극을 이르킨자이 안엇는가?

명순이는 그편지를 도모지 밋을수가 업것다

명순이는 자긔가 엇더한 미궁(迷宮)에서 헤매고잇는것가티 생각이되엿다

아모리 생각하여봐도 현실갓지아니한일이엿다

그러나 그편지의 글시를보나 무엇을보드래도 몹시도 침착한 것을보아서는 그러케 허튼수작으로만 알일도 아니엿다

어쩌한 목적이 잇는것이다 편지를보낸 주인공은 확실이 명순이는 그러한 편지를 바드기면서도 다소의 안심은된다 나 한편으로는 이못한 공포를 늣 것이 잇시사나희의 작란이라 재의가튼 곤성에잇는때에 드데도 차라리 목숨을 내노코 도와주겟다는 그말만이라도 사막가튼 이세상에서 목마른때의 한표주박의 물가텟다

명순이는 이후에 이터날일을 몸서도 흥미를 늣기면서도 또 당해보고십흔 호과심이 니낫다



# 主婦之友 二月號

二大附錄 贈呈으로 大評判인 二月號

夫婦問題告白號의

第一附錄 妊娠에서 安產까지의 心得

妊娠一個月부터 出產까지 十個月間의 妊婦의 注意를 샅샅치 一目瞭然하게 한 案內書 別冊附錄! 이것만치도 安產은 確實하다 一圓以上의 價値가 있다고 大評判!! 二月號全讀者에게 進呈

主婦之友二月號第一附錄 妊娠から出產までの心得

(第二附錄) 八大畫家의 美人畫色紙傑作集 (畫帖 三色八枚 모두 特製 別附錄으로 二圓의 價値가 잇다고 評判)

金婚式을 擧行한 행복된 夫婦만의 家庭圓滿法의 體驗을 語한 座談會

小崎弘道先生 千代子夫人 / 海老名彈正先生 みや子夫人 / 櫻井省三先生 錦子夫人 / 杉晴之助先生 つね子夫人 / 別宮晋五郎先生 ちか子夫人

家庭새문에 妻이된婦人의煩悶解決法……(山室軍平)
△情婦잇는남편에게離婚을강박하는妻의煩悶解決法……(横田博士)
△愛人을가진남편밋헤잇는젊은妻의煩悶解決法……(久布白落實)
△別居中인男便의不品行에우는妻의煩悶解決法……(本間俊平)

◇婦人의버릇곳치기十個條
◇남편의버릇곳치기十個條

男란이 女란이 다른것이

◇性急한남편을不怒케하는秘訣

婦人病全治者의 療法發表座談會

極寒時의어린아이기르는法相談會
△瀕死의肺病을그머니뎌여버린經驗
△벙어리와耳鳴을곳친民間療法

닭알하나로簡單히되는!!

美顏法의新公開

△다듯한別다른밥익짓는法廿種
△파가지고天ぷら맨드는法廿三種
◇맛조흔豚肉料理의作法……◇맛조흔지게의만드는法
◇무순색던지먹게되는料理……◇헌든쌀드잇지의作法

洋服類의능란한수선法

◇바늘하나로누구나되는流行刺繡의 것는法公開
◇바늘하나로손쉽게되는縫紋染法의一切를公開
◇和服에應用한新案 毛糸編物의編法公開
◇寒用의新考案인어린이옷만드는法各種

女優哀史

岡田靜江의秘曲

家庭小說 彼女の道……(吉屋信子)
大衆小說 曠野の果……(大佛次郎)
長篇小說 聖なる乳房……(山中峯太郎)
諧謔小說 呆れたものですわね……(牧逸馬)
無憂華の 九條夫人……(福田正夫)
諧謔小說 子寶日記……(津村京村)

女持金側腕時計五百個贈呈

▲鳩山文部大臣母堂의育兒法
▲남편의出征에淘한井上夫人
▲櫻井肉彈少將滿洲戰地通信

五十錢 (送料五錢)

東京神田駿河臺 主婦之友社 (振替東京一八〇番)

# 鰮油肥는 販路업고 靑藿은 採取를 禁해
## 絶火中의 漁村慘狀
### 漁組設置의 目的安在

【海南】 소위운두네롱제안이라는 제도를실시하게 시작되야 일년간그경과는 자못 좃치못하야 수만원조파풍을 내게되야이 초파풍의커본이 아니됨으로 해안수십만 어민의 생활이 참담하다함은 일이본보에 수차보도한바어니와 청진군학남면(城津郡鶴南面) 일대는원래빈한한면이든바 지난해의 초파온비유비되영향을입어 어민의 궁핍이상이조석이업서 늙은부모 어린처자의배를 궁주리게 하고잇다한다이런쳐지에 잇게됨에 안커줌을수업다하야 면(麪)을 캐여먹으라고하나 이조차 어업취체령이잇서 권무채취를 못하게한다고하야 궁주림을 이기지못하야 도채(盜採)를 여간하든바 지난십칠일은 일신어업조합(日新漁業組合) 당국자가발동에배를타고해안을 수색하다가 일신동사양촌에서 면도채하는 어선오척을발견하고 즉시 면과어선을압수하는동시에 경찰서에 고발하엿다한다 이런커도 면을훔친부압수하야 조합에가커가고 경찰서에고발하야 도채자들은 시말서까지 제출하엿다는데 일간인사는취체당국자인 경찰은 오히려동정을하는데 조합당국이 이처럼심하다하야 비난이 자자하다는데 일신동 삼백호가운데에서 벌서 절화된집이 칠십여집이나된다는데 이어민들의 장래가참으로 가련케되야 불일간류리군을내게되리라더라

# 生途가暗憺한 古今島의農民
### 全收獲이水稅도못되여

【莞島】 완도군고금도(莞島郡古今島)는농토가풍부하야농산물만키로는 유명할뿐더러 일반민지(一般民地)도다른섬에비교하야 신속한발달이잇서서 농사개량에도 상당히 계발되여잇는데 오늘날그들이커참한 환경에까지 이두엇슴은 무엇보다도 상업에대한 지식이업는 그들로서 유담니밀속 상업에종사하야 막대한 손실을보게되여서 유래컨담은 그지방중산이상의 지주혹은다른지방의 대지주에 집중되여버리고 현재에 잇서서는일반농민이 몃개인지주의 소작인화가되엿다 고하여도 과언이 아닐만큼한 현상이다 그런데설상가상으로 백오십정보나되는 광활한토지에대한 리권은일본에 빼앗겨버리고 서부에 잇서서는 일반농민의 철저반대를 억압하고 설치한수리조합(水組)蒙利區域百二十町의 수세때문에탈할수업는 고통을받고 잇스며설치한지 사오년이 되지못한이때 결국전수확이 수세가 못되여서 급급하고잇스니 압흐로 그네들 농민의갈곳은참으로암담하다한다 금년에잇서서는 수세를납부할수가 업승으로 일년을연괴하엿다고하니 그와가튼일이 금년에한할것이 아닌 이상참으로그들고금도농민의 전도는 심히우려된다고

# 全收六十斗에 作料五十九斗
### 小作人은무엇을먹을가?

【浦項】 영일군신광면반곡동은 ■이십호나되는소작인소굴의 농촌으로 금년도수확은 예년에 비하야 삼할이상이 감한데도불구하고 대구정지주(大邱鄭地主)에대는자기의소작인편모(片某)에대하야 전수확육십두에 오십구두라는 가혹한소작료를밧고 흉말도감하여주지 안흠으로참혹하게도 빈손만털고나선 소작인의실예가잇스며 근방농촌에서는 이소분을뭇고 정지주의 가혹한행동에대하야 비란이 자자하다한다

# 米豆檢查所設置를陳情

【尙州】 경북상주군중모(中牟)에서는미두검사(米豆檢査)와의관이업는 관계로 지방주민은경제상 만흔고통과 손해가적지아니하다고한다 중모는 시장도상당이 륭왕안이라상주군내모농모서화동하북 다시말하자면중화오면(中化五面)의집산지다

中牟市場每年移出高는如左

| 面名 | 玄米 | 大豆 |
|---|---|---|
| 牟東 | 一五、九二四 | 三三三 |
| 牟西 | 一八、三一九 | 三八○ |
| 化東 | 一六、四○○ | 一、○三二 |
| 化西 | 一四、五九九 | 一、四四二 |
| 化北 | 一三、三三一 | 一、六六○ |
| 內西 | 一、三三一 | ○四○ |
| 忠北 | 二一、一○一 | 七七二 |
| 計 | 九八、七七五 | 八、○五五 |

# 水揚場問題로 西湖市民猛活動
### 寄附金을爭先醵出

【興南】 함남서호진은북선의 一만원을산하하는대 어업령에 의하야 … 로부터 시정이되엿스나 서호내호구룡리(西湖、內湖、九龍里)삼개소는 지금지정지를 선택중인데서호시민들은 번호회를위시하야 수양장지정을 목표로맹렬히활동하야 서파의잔교와 일반시설에 올다고 과부도집에착수한시수양에발서이천여원의과부를엇게되야 본권한장래에 지정이잇스리라고일반은추측된다한다

이다 산물에대하여도 군내약삼분의일을 브이고잇는바 이곳의생산품으로는 중북항간으로 이출되고만다 그러고보니 지방경제상에도 다대한 영향이적지아니할뿐안이라 지방비 세입에도일년간 약오륙천원의 손실을보게되야 수년전부터 지방유지의발괴로 작년중에도 두번이나진정이잇섯스나 도군당국에서는 묵묵시하고잇슴으로주민은이를 크게비란하야 최후로 발괴인중 청장환(成宥煥)채상옥(蔡相沃)리상봉(李相鳳)제씨로이달중순에진정차로상도하리라한다

# 物價暴騰으로 滿洲粟輸入激增
### 三日間三千五百餘噸

【羅南】 미가고를에자극되엿는지위체환산률(爲替換算率)은비교적고가임에도불구하고만주속(滿洲粟)은조선내에수입(輸入)이해마다 늘려간다 작년년말금수출재금지이후로물가가폭등된다함은 두보한바 만주속수입도 격증되엿다는바 함북도보엄상순간 이백사십수차 칠천사백칠십키로의수입을보고 다시십일륙십삼차 일천칠백구십키로십일일 십육차 사백일십키로십이일십육차 일천일백사십키로도이나 수입되엿다는데 하로에륙십삼차의 파괴록적 수자에일만은볼나지안을수업다

# 芝山勞組夜學

【梁山下北】 경남양산군하북면지산리(梁山郡下北面芝山里)로동야학은 그사이 수면상태에 도려잇슴으로 일반동민들은 유감으로 생각하야오든바 작년가을부터 김괴몽(金琪岡)씨에 활동으로 륙십명의생도를 모히노코모방금가르치고잇다고

# 支局主催에 세라를寄贈
### 安城우리商店에서

【安城】 본보안성지국주최의

# 禹地主의特志

【麗水】 전남려수군률촌면과소라면(全南麗水郡栗村面召羅面)두면의 소작인들은순천시내금곡리(順天市內金谷里)에잇는부호우규환(禹珪桓)씨의소작인이다 요즈음에이르러는우부호의특지(特志)를표창키위하야석비(石碑)를세우기로 결정하얏다는데 이제씨의특지는동바에의하면작년은한수풍재(旱水風災)를거듭하엿승으로작료감정시에알룰로이할을감하엿고 다시매석당일두식을감하여주엇다는것이라한다

# 在滿同胞救하라고 臨終時에遺言
### 興南崔女史의最後

【興南】 함남흥남읍 동흥리(東興里)에거주하는안흥규씨부인최흥녀사(崔勤女史)는지난십이월십이일에 자손을 모하노코『나의병이위중하야 다시여망이업스니너이들은 나의뜻을 밧다힘자라는대로 만주에서 조난당하고잇는동포에게 의복을 지어보내라고』최후로유언(遺言)하고쳐참하게도 이세상을 떠낫는데 그자손들은 애통한중에도 어머니의유언을리행하기위하야의복십수건을 지금재봉하야 지난십이일에본보흥남지국으로송달의뢰가잇섯다한다

# 群山舞踊歌劇會
### 四十藝妓總出演

【群山】 군산에잇는소화권번(昭和券番)에서는 단년 연구하여오든무용과가극을 널리 일반인사에게관람식히고저십구일밤에 당시군산극장에서 무량하에는 소회권번 예기사십여명이총출동하기로되엿다는바그춤과그노래가모다조선의정조를 자어내이리라고하야일반인괴가 자못비등하는터이라고한다

◇滑原樂靑勉勵定●●●●●●【滑原】

# 愛人차저갓다가 囹圄의身勢
### 서정간에인차저갓다잡혀 熱情에얼린哀話

【求禮】 전남구례군(全南求禮郡)에서는 근일에일막의연애극에 경찰의 검거까지보게되어일반의시청을끌고잇는중이다그주인공은 엇더한사람인가 전남광양군(全南光陽郡) 옥룡면(玉龍面)률천리(栗川里)부호김교현(金敎鉉)의 장자 정호(正皓)와구례군(求禮郡)토지면(土旨面)오미리(五美里)박만정차박승림(朴勝林)의 이녀옥수(玉洙)(一九)와의두사람이다 박승림은전남순천군(順天郡) 황전면(黃田面)대치리(大峙里)로부터수년전에 구례로이거하야 토지면오미리압들에 문천무만(文千武嵩)이란다는 금환락지(金丸落地)라는 명당에 새터를잡아 구례아방궁(阿房宮)이라할만치 굉대한집을 건축하고 만권행하는 그

×

한행복의가정에서 호화의 생활로 금지옥엽가티 곱게곱게 길러나는옥수양은 엇던지 현실생활 그것만에는 만족지못하얏다 그리하야 봉쇄가티 라오르는향학렬(向學熱)에 경성○○녀자고등보통학교를다쓰름녀의일원이 된지도 벌서사년천의일이다

×

그때에○○고등보통학교에학적을두고잇는권괴정호와옥수양은 엇더한찬스이엇든지서로아는 사이가 되엿다 그리하야한번낫나고두번낫나는 사이에 열정이 뛰는두청춘남녀는 언으듯 서로 떠러지라 떠러지지못할 엇더한 관계가 생기엇다 그리하야그두 남녀는달밝고바람맑은밤에남의 눈을피해가면서 동이손을 마조 잡고사랑을 속삭거리면서 수류천고적(水流川古情)흘러가는 강(漢江)을따라 산보한적도 한두번이아니엇스며수십리페이지의로헤이는크러브레■의 오■가기도몃번인지를 모른것이다 그러나이두사람의 사랑을 완성식히는데는 한가지 크다란 장애가 잇다이것은 곳정호는 본처가잇다는것이다 그럼으로 정호는본커를리혼한후에옥수와결혼하고 우숭의꼿처피고사랑의 열매를 맺는『스윗홈』을건설할것을약속하고 본처에게는리혼을 청천벽력의선언을나리어서친가로보낸도벌서오래권일이라한다

×

부유한가정에서 호화롭게 자라난박옥수양 이지마는 사상방면에도 적지아니한리해를 가지엇다 그리하야 재작년조선사회를흔들든 학생사건에 참가하야 상당히 활동하다가 경찰서류치장신세까지진일이잇섯스나 행히 무사하엿다가 작년가을○○녀고보 동맹휴학에도 선두에나서서신교자유(信敎自由)를부르지저 동맹휴학의선언을 바든바로 박옥수양은 과연상래에조선녀성운동가가되기에넉넉한유위의녀성이엇다 그후박옥수양은○○녀고보를 터 무괴정혼의커로분을밧고 할수업시 구례본가로도라오고 말엇다 그러나뜻아니한 혼담이급작이일어낫나니약자여 너의일홈은 녀자다는『쉐쓰피어』의 말과가티 녀자는파연 약한것이엿든지? 그와가튼용감한 박옥수양도 자괴본의는아니면서도 그부친의 엄명에는할수가업는지 현재광수농■학교에 재학중인 구례군구례면봉서리모(某)(二八)와 작년십이월삼일에 수백 래빈의 축복을바드며 화촉의성전을 거행하얏다 그러나 박옥수양은엇더한 내막이엇든지 될수업스나 정호에게 즉시편지를 부리엇다 그러나 예마음정호는 출타한중임으로 그편지는 그대로반환되여서 박옥수양의손에 다시들어가지못하고 어느손에서 짓기여버린지를모른다고한다

(사진은박옥수)

이쌔에 정호는 일본에서도라와서금강산 장안사며 묘향산、석왕사에서련화세계(蓮華世界)에 취하얏다 그러나 정호의서인간객이라 종애명산역애○(正皓亦是人間名線愛名山亦愛○)도 보고신힛스며 천지애인 일야망귀주좌대황화공(天地愛人日夜望歸舟坐待黃花空)의상판으로 기다리는사람도 잇섯스리라 귀심여시(歸心如矢) 도라오고십흔생각은 일시의지체를 허락하지아니하얏다 그리하야 석왕사를떠나도라와서급급히구례군토지면오미리로달녀가박승림의집대문을 뚜다렷다 때는작년십이월십일이엇다 아ㅣ 정호여 엇지뜻하얏스랴 이세상에 오즉한사람인애인『미쓰팍』은 벌서 다 아ㅣ가혹한놈과 계집의마음은변하기쉽다더니파연낫지못할『미세스팍』이되엿다가지 그리하야정호는분개 … 다이것을바다본옥수는그반가승이러나리안젓다아ㅣ이일을엇지하나 그리하야 옥수는면회를거절하얏다 그러나 정호는한번낫나지안코는 절네로 도라가지안을뜻을 다시천하얏다 옥수는이것을 알게되어머니에게 무서운 … 구(傳書鳩)가몃번이나날너가고날너왓는지 그러나 그사이에친서매를 마치엇다한다 그사이에 멀시경에 옥수와어머니 리수곡(李水谷)은식도(食刀)를품에품고 옥수를다리고 권서구겨의로파(傳書鳩老婆)와가티룡두리김길룡의 집으로 정호와옥수두사람을면회를시키러갓다

×

정호와옥수두사람은 맛낫나 그때의참나ㅣ그쌔의장면이야 말로 일막의극적장면이엇다한참동안 두사람은 아모말도업시 서로멍하게 바라보고 안잣섯다그리다가 정호는 무거운입을열어 『나는것은참으로의외이엇습니다』하고 분도한다 이말을들은옥수는『그쌔에나는당신에게편지를 햇드랍니다』하고울어커운다이모양으로 … 정호와 옥수는또다시설설하게손을난우엇다 정호는약일주일간두류하다가한반흔눈물을흘리며본가로도라갓다 그러나정호는옥수를보지안코는살수가업다 그리하야 정호는『옥수야너는 나를바리지만은 나는너를잇지못한다』 고글귀는 밤북족하늘을 바라보면서 몃번이나 부르지젓다그리하야 정호는엇더한 생각이든지 일월 ○일에또다시 구례를와서 읍내조일려관(朝日旅館)에머무른중또박게경찰는 정호와친괴 룡두리김길룡을 검거하는동시에 권일에 정호와가티와잇든리룡근(李龍根)을 광양으로부터 구인하얏는데 이에대하야 경찰은 연애사실과는권연 별개사건이라하고 내용을말하지아니 하는데 일반의시청은한데로 쏠리어 주목중이다

# 道路昇格을陳情

【熊川】 충남부여군외산면(忠南扶餘郡外山面)에서는 면민대회(面民大會)를 개최하고 진정위원으로 김상배(金相培) 서괴원(徐基遠)량씨가 진정코자 지난십삼일에 … 하엿다고

# 熊川出生率

【熊川】 충남보녕군웅천면의작년일년간 출생사망통계를 보면아래와갓다는데 이를보면 출생수가사망수의약배가된다고

出生 二、九七名
死亡 一、七三名

# 興南記者團組織

【興南】 함남흥남의중앙농아 조선신지국괴자로서 지난 십칠일흥남괴자단을 조직하고 좌괴강령에의하야 사회에 대한보조를다고

강 령

一、吾等은一致團結하야社會輿論을喚起하며言論機關의使命을期함
二、吾等은言論機關의權威를伸長하며社會의輿論을喚起하기로함
三、吾等은絶對로社會의奉仕와公正을期함

# 李圭寅氏美擧

【慶州】 괴보─경북경주군외동면괘릉리(慶北慶州郡外東面掛陵里)리규인(李圭寅)씨는 진여명소작인에게대하야 작료를삼할 혹은사할씩 바닷다고 일반이칭송이 자자하다

# 日氣不調로 海苔全滅狀態
### 채무는무엇으로갑하 價格外지도大低落

【莞島】 금년완도해태는포자도잘부착되엿스며 따라 발아도잘되여 전도리관이엿섯는데 발육당시에 급격한 ■괴의 부조로하여금 전멸상태에일으러 생산자들은 초조하는중 가격까지커락되여감으로 채무 청산시괴가박두한이때에일반민중들은대단우려중이라한다

# 固城에火災

【固城】 지난 십오일밤■시경에 고성읍내에잇는 곡자제조조합(麯子製造組合)창고에서발화되여 곡자가타 가옥이라는중에 당시소방조의진력으로 동십일시경에 겨우진화되엿스나 해조합에서는 아직 화재보험에도 들지안엇스며 현품이수천원어치가 밧마탑에 현터잇는만큼 부인들을입을 경찰은엄중경계하엿스며 손해액기라는조사중이라한다

# 大邱妓生盟罷 態度益益强硬
### 警察의調定도不聽

【大邱】 대구달성권번(達城券番)의 노름채 쟁의사건은지난십칠일부터의결과 권번대기생들사이에 의견이상반되여 오후칠시경드되어 일때이십사명의기생들이 동맹파업을 하엿다함은이미보도하엿거니와 추측에서 경찰서를 방문하고동사건의 해결방법을 요구한결과 경찰서에서는 기생들에게 대하야규정이외에 삽부는 당국이알선하여서라도 감하하도록 로력하겟스나 나머지이부는 이러한 과격한 수단으로는하지말고 연업을계속하면 점진적으로 개량하도록 동정하나 만약완강히듯지안으면 영업허가를 취소하여도 조흐냐고 말하엿슴으로 기생들은 동일오후오시경 즉시긴급총회를열고 권기생들에게 이가튼경과보고를하자 기생들은 전부는살괴동동하야이가튼조건밋헤는 기생질을 하여도먹고 살수가업스니 영업허가를 취소한다하여도좃다일인은 오부감하고 이할오부로하기전에는 절대영업을 하지안을뿐아니라 료리집은 물론이고 자괴집에서라도 손님을밧지안키로 만장일치가결하고 동

## 自治制로 券番設置?

이상과가티매이십여명의기생일동이 밤마다 시내각료리집에흣터저서 고객의수요에 응하든바를 ■에 동맹파업을 하게되여료리점에 기생의 그림자조차볼수도업게되자 료리점에서는 일본기생을 부르는등 모든방면에로력하엿스나 수요에부족하고 인력거(人力車)군들까지라져을바다서 사건의 해결을기다리나량편의 태도가강경하야 용이히해결될것갓지안흔데 기생측은 만약권번의 협간부들이 구지강경하야 요구를듯지안으면 단연코 현권번을떠나 새로히 ■비를갓추고 자괴들자신이 권번을설치하야 자치적으로 경영하려는 긔분이농후하다고한다

# 區長被訴事件
### 檢事局서無罪

【求禮】 전남구례군(全南求禮郡)마산면(馬山面)랭천리(冷泉里)구장 리상희(李相熙)씨는 면유산림조합비(山林組合)를횡령소비 하엿다는문제로 동리민랑재회(梁在檜)김두현(金斗鉉)외이십이인이연서로 구례경찰서에 고소를케괴하얏다 함은 본보에괴보 한바어니와 그후광주지방법원 순천지청(光州地方法院順天支廳)검사국으로 부터 증거불충분으로불괴소가되엿다더라

# 地方人事

▲吳致翰氏(平北新義州警察署警部)豊山郡에轉任人事次一月十四日本社豊山分局來訪
▲尹起顯氏(郡屬)平山郡으로轉勤人事次로지난十四日本社黃州支局來訪
▲朴亭根氏(郡屬)同上
▲安永尙氏(黃州郡庶務主任)延白郡勤務次지난十四日本社黃州支局來訪
▲韓在謙氏(東一銀行支配人代理)新任人事次十八日本社咸興支局來訪

# 各普校授業料 滯納五百餘圓
### 慶州郡內八個公普

【慶州】 경북경주군내십삼보통학교중 팔개교만한하야 작년사월부터 작년십이월말일까지 수업료를 내지못한 아동이오백십오명이고 체납액수가 오백오십삼원사십괴전이라고한다이를 례년에 비교하야본다면 약이할 이상이증가되얏다한다

# 慰老會開催
### 利川영성판에서

【利川】 경괴도리천읍내영창판에서는 음십이월 이십오일에 음내에거주하는로인(八十歲以上)을위하야 위로연(慰老宴)을 개최하리라는데 주인되는 유용준씨는말하되 팔괴의 료리와기생흥을갓가히 하지못한 분도 만흘터임으로압흐로일마남지안은그분들을 잠시라도위로하여드리고자하는뜻이라고하며일반은칭송이자자하다한다

【■原】 북원읍교회 괴독청년면려회(■原邑敎會基督靑年勉勵會)에서는 지난십일일 오후일시에 사회정괴총회를 례배당(禮拜堂)에서 회장림붕주(會長林鵬周)씨사회하에 경파보고와 신사건토의를 만장일치로 가결하고다음과가치 임원개선(任員改選)을하고동일하오사시십분에폐회하엿다한다

◇役員氏名

會長林鵬周 副會長李興泰 書記林讚水 副書記林得成 會計劉哲龍 副會計金尙鉉 顧問李炳■ 檢査委員長李興泰 部員林得成 ■■部長林讚水 部員李興泰 新聞部長林得成 部員林常浩 ■■部長金玉鉉 部員梁任泉 音樂部長林讚水 音樂部員林常浩 林得成 宋厚順 梁任泉 梁濟弘 任同 ■■部長林鵬周

# 沃川大擲柶會盛況

【沃川】 본보에보도한옥천척사회는 예정과가티 지난십일일부터삼일간개최하엿든바참가인은이백명에달하고관객은오륙백명을초과로회유의대성황을

# 一年동안酒價 八萬七千餘圓
### 求禮十四個酒造場統計

【求禮】 전남구례(求禮郡)십사개조조장에서 소화육년도주조고와 판매가격을 조사한 결과 구례면봉동리(求禮面鳳東里) 김택주조장(金澤酒造場)의 탁주일천팔백구십삼석을위시하야 약주 일백이석사두와 소주 구십이석사두를 수위로 각제조장에서 제조한것을 통계하야본다면아래와갓다

| 種別 | 石數 | 價格 |
|---|---|---|
| 濁酒 | 四、二四一石 | 六九、八五六圓 |
| 藥酒 | 一九九 | 八、九九○ |
| 燒酒 | 五五 | 五、一○○ |
| 正宗 | 四五 | 四、三七七 |

외래주(外來酒)로는

| 種別 | 石數 | 價格 |
|---|---|---|
| 燒酒 | 二 | 八七四 |

를합한다면 구례일군에 일년동안술갑으로 소비하는돈이 실로팔만칠천 일백팔십삼 원이라는 엄청난수자를나타내인다한다

이루엇다고

# 納稅成績表彰

【新義】 황해도재녕군신원면에서는 저역이괴지세 납세성적을 올리기위하야 괴일내에 납부하는사람에게 추첨권을 배부하엿든바 지난십오일 추첨을행한결과당첨번호는아래와갓다고

| | 等 | 番號 |
|---|---|---|
| 直納 | 一等 | 一、五四九號 |
| | 二等 | 一二二號 |
| | 三等 | 四八七號 |
| 託納 | 一等 | 二一一號 |
| | 二等 | 四一八號 |
| | 三等 | 一、六四五號 |

할시에 산회하엿는바 서면는거의합의하다고한다

# 金在善氏美擧

【比安】 경북의성군비안면서부동(慶北義城郡比安面西部洞)에서 약종상(藥種商)을경영하는김재선(金在善)씨는 넉넉지못한가정업에도 불구하고 항상부산자들을위하야 만흔동정을 하야일반의칭송이자자하든바 요사이와서생활이곤난한사람에게약가를항감하여준반분(半分)을하야줌으로 일반는 더욱감격을마지안는다한다

# 상놈을가르친다고 同門子弟毆打
### 奉化朴氏門中의駭怪

【奉化】 지난칠일봉화군내성면화천리(奉化郡乃城面花川里) 박씨문중에서는 상포계회(喪布契會)를열고 장정삼십여명이동리 박학택(朴恒澤)박영상(朴榮相)박영인(朴榮仁) 제씨를호출하야나놋코 무수히 구타한놈이잇섯다는데 이제 그자세한내용을조사한바에 의하면 권괴세칭년은 겨울농한괴를리용하야 노동야학당을 삽개소에 설치하고 사람일군들을 모하 가르치면서 일제히경어(敬語)를사용하기로 하엿는데 이것을안 박씨문중에서는 상놈들과 경어를사용한다고세사람을 그와가티 구타한 농시 야학당까지 폐쇄식혓다고한다

# 卒業生을爲해서 農事講習開催

【驪浦】 여주군금사면리포공보교(驪州郡金沙面梨浦公普校)에서는 지난십사일부터 동교졸업생을위하야 농사강습을 개최하엿다는데 졸업생도■에도 일반유지와재학생도수청강을하야 컨에업는성황을일운다는데과목은일■농사와부업기타이고강사는도군면(道郡面)기수제씨라더라

銀粒의仁丹은 仁丹主劑外에朝鮮人蔘과『비타민B』를配合하야 藥效를充實히한것임으로그藥粒의純淨한銀色의 感觸과相俟하야널리新人들사이에 鍾愛되고잇다

# 銀粒仁丹

御徳用瓶入(二千二百粒) 壹圓

リード容器附 三十錢

JINTAN

銀粒仁丹藥價

| | |
|---|---|
| 御試用袋 百五十粒 | 十錢 |
| 富士容器附 三百二十粒 | 二十錢 |
| リード容器附 四百粒 | 三十錢 |
| 御徳用 千粒分 | 五十錢 |
| 御徳用瓶入 二千二百粒 | 壹圓 |

이러하니까…
保健上에나、社交上에新人은반드시仁丹 먹기를잇지 안는다!!

仁丹을잡수시면은
胃腸을고르게하야몸이튼튼히됨니다
氣分이늘가벼워지고爽快하게됨니다
呼氣를풍기여對話者를愉快히함니다

仁丹을먹고、이제막外出을하라고하는日活의佐久間妙子孃

消化器 口中香劑 仁丹

# 知事面會二次나 拒絶當코無聊히歸還

## 不正한富村標準調査를反對 平安水組代表들이

【平壤】 평안수리조합지주대표 ▲金致俊▲安觀洙▲韓根宜▲朴英翊▲林鐵熊 등다섯명은 십일일오전에 또다시평남도청으로 지사를 면회코저 하엿스나 예산편성으로 시간이업다하여 거절되여 평양에서일박한후 십구일 다시면회코저 하다가 역시가튼 리유로 목적을달치못하고 돌아갓다는데 금번도당국에 진정코저한 문제는 다음과갓다

평안지주들은팔면오십오동리(八面五十五洞里)에살고잇슴으로 당국에서어떠한 소위동리구역내 지주관계의 농촌실정조사를하려면 팔면오십오동리전부의 실정을 조사해야 할것임에 불구하고 금번당국의 조사라는것은 부호지주들만이 모여사는 순안면택암리(順安面宅岩里)와 동면연산리(同面延山里)며 동군재경리면빙장리(大同郡在京里面氷庄里) 등몇곳에섯치엿다 그것도소위 조사원이란 사람들이 지주들의 원부화된 수조사무실에가서 벼장사도산된것을 변장한후 저그몃곳에서 감을후히올터이나 버팔것이 업느냐? 고핑고를하면서 돌아단여 지주들는며간잇든벼를팔려고 몃곳에서벼가잇다고답변햇든것이 당국에서는 아직벼를 가지고잇스니 수세납입에충분한능력이잇다는리유가된것이다 지주측의주장은 당국의 조사원과 지주회대표가 팔면오십오동리 전부를편답하면서 세밀조사하여달라는것이다 그럿치안하면 차압을하여가도 엇더케할방침이업다한다

### 督促期日은 十日間延期

독촉과일 십오일은 임의경과하엿는데 당국에서는 과일을다시십일간연기한후 연체리자를 밧지안을터이니 이십오일까지에 수세를 납입하라고 권고하고잇다한다

# 地主大會를 順安서開催

## 【최후엔총독부에진정할터】 ◇…來二十三日에

평안수조지주회에서는두차의진정에 실패하엿슴으로 최후로한번더 도당국에진정한후 역시시원치안타면 총독부에 까지가서 진정키로 태도를 정하엿나하며 동수조모든문제에대한제반사항을토의키위하여이십삼일순안읍내에서 지주대회를 개최키로되엿다는데 동대회의 결과는가일층주목을끈다고한다

# 咸興刑務所서 兩青年出監

## 신병위독으로

【咸興】 제사차공장(四次共產)사건에 안봉룡(安鳳龍)과 방증남(方曾男)두사람은 그간함흥형무소에서복역중에 병에걸려 병감에 수용되여잇다 함은 과보한바어니와 지난십삼일두사람이 다집행정지를 밧어 방증남은 함흥도립병원에 입원치료중이라하며 안봉룡은 함주려관에서치료중이라한다

# 無免許入齒師 科料

【金浦】 강화군송해면상도리(江華郡松海面上道里)에사는조○순(趙○純)(三)이라는 청년은수일전부터 김포군양촌면양곡리(金浦郡陽村面陽谷里)홍종진(洪鍾震)방에 류하면서 면허도업시 금니를 해박아주고 여러사람에게 부당한금전을 편취하다가 지난십륙일에 김포경찰서원에게 발각되야 과료(科料)십원에처벌되얏다한다

# 成川龍澤溫泉 賣却說擡頭

## 면면불량배의리면운동으로 【一般住民의死活問題】

【成川】 성천군령천면(成川郡靈泉面)경영인 성천룡택온천(成川龍澤溫泉)은 본래룡택온천조합(溫泉組合)의경영이든바 지방발전을위하야 전긔온천조합에서는 무상으로 령천면에기부하여 면영(面營)으로 되게하엿는데 면에서는 륙천여원의거액을들여 욕실(浴室)을 양옥으로 굉장히 건축하는중 발전을위하야 가진노력을 다하여왓스나 그동안 입향료는커녕 짓부의봉급문제등 가진풍랑을 격거오든중 구온천조합원(舊溫泉組合員)중 극소분자의책동으로 룡택온천에야심을둔 대자벌(大資閥)××을 배경으로하야 반환을요구하는등 여러가지로 복잡한문제가만혓스나 면당국에서는 이에조곰도 굴함이업시 여전히경영하여오든바 지금에이르러서는 구온천조합에 다시매각하리라는데 일반은온천조합에 매각된다면 살만한재원이 괴멸되잇슬가를 의문하는동시에 매수(買收)할자금이업다면 이는형식상으로는 매수가되되 실상은도로××에게로 도아가리라는데 이가××에게로 돌아간다면 이는××의 독점적사업이 되리라하며 그리되면 룡택주민의 사활문제 이라하야 전개를주목하는동시에 면당국의 각성과맹정한고려가 필요하다고한다

# 大邱米取紛料 解決

【大邱】 기보=대구미곡취인소(大邱米穀取引所)의초대역원선거에대한 조선인대 일본인의인원수효의 계쟁은 그사이분규에분규를 거듭하야 상공회의소(商工會議所)가 중간에서 그조정에 노력하는등 세상에물의가 분분하야 용이히 해결되지안을듯하든바 십팔일 오후동취인소중역들사이에 될수잇스면 무사히 해결하는것이조타고 해결에 노력한결과 조선인측 세사람이

# 壯年이結項

## 생활난비관코

【全州】 지난십칠일아츰전주다가산(全州多佳山)동편소나무가지에는 누구인지 얼굴에수건을가리우고허리띠로목을매여 어쭉은 시체가달녀잇슴을 통행인이발견하고 곳전주경찰서에알니어슴으로 경찰은 공의(公醫)와 함께현장에달녀가 검시한결과 역시자살로 판명되엿는바 조사한결과 그는전남순천(全南順川)출생의 황봉석(黃鳳錫)으로 고향을떠나 각지로도라다니다가 지난봄에 전주에드러와 시내가정 일백삼십일번지김녹동(金鹿童)의음식점에 몸을붓치고 전과가티 날품파리생활을 하엿스나 버리도마음대로 되지못하야 호구하기도 어려울것을 비관하고 일생고독히 지나게될것을 비관하고 그와가티죽엄의 길을밟게된것인듯 하다는바 그의품에는 꿈은잉크로쓴유서(遺書)한장이드러잇섯다

# 飢餓에못니겨 倉庫를破壞

## ◇경찰서로진정가든길에 【雄基事件의詳報】

【雄基】 웅기읍(雄基邑)에서 직영(直營)하는 하천매립공사(河川埋立工事)에 종사하는 인부백여명은 지난십륙일오전구시경에 시내동부상회(東富商會)의창고(倉庫)를 파괴하고 그안에쌓여잇는 조(小米)쌀을 메여내다가 경찰서원의출동으로 륙십여명이 검속되엿다함은 보도한바어니와 이제그자세한바를 소개하면 전긔하천공사 인부들은 종일로동하여야 하로의로동임금이 십칠팔전내지 이십여전에불과함으로 그것으로서는 원래호구(糊口)가 잘되지안튼터에 더욱요새는물가가 폭등하여 식료품이 며개사오할이상이나 올낫슴으로 그로동임금으로는 도저히 생활하여갈계책이 업슴으로 그들은그동안 읍당국에몃가지 요구조건을제출하여 진정도하여보고 또한일시는동맹파업을단행하여 과세도 올려보앗스나 읍당국에서는 예산이업다는구실로써 그들의요구대로 임금을인상치 안흠으로 그들은경찰에까지 몰려가서 자긔들사정을말한바도 잇섯스나 별반효과를보지못하고 지난십오일에는 일단작업에 착수하엿더니 지난십륙일 아츰에는 다시작업을중지하고 자긔들의사정을 경찰에다시금 탄원하려 인부백여명이 경찰서로 몰려가든도중에 먹을것을먹지못하여 굶주린그들은 길가에잇는 전긔동부상회의 창고문을 깨트리고 그속에잇는쌀포대를 메여내다가 이것을탐지한경찰에서는 즉시출동하여 현장에서 륙십여명을 검속한것인데 엇잿든이지방에서는 일즉보지못하든큰소동을일으켯다한다

# 굶주린그들은 쌀포대를메고가

## 小米十二袋損失

동부상회의 창고를 깨트린전긔인부들은 여러끼나 밥을얻어먹지못하고 극도로굶주린 사람들이 만히석기엿는바쌀포대를본 그들은 주린범과가티 달려들어 쌀포대를메고 달아난 사람도적지안엇슴으로 이소동에 업서진 소미(小米)는열두포대에달한다

## 東富商會는 罷業團과無關 습격동긔는의문

전긔파업인부들이 동부상회창고를 파괴한데대하여 여러가지 의문이 생기는것은 전긔상회는 하천공사 인부들과는 아모런관련도 업슬뿐아니라 심지어쌀한되라도 그들과는 거래한일이업서 그들과는아모런 은원(恩怨)도업는터인데 동부상회와가튼 대상인들이 만흔대도 불구하고 하필동부상회를 습격한것이 괴상한일인바곳노동자로서자본가에게대한 시위운동으로 전긔상회를 이지방대표적 자본가로서취함인지 그러지안으면 이번운동을 지도하는분자가 전긔상회와 개인감정이잇섯슴인지 이모든의문은 아직풀릴길이 전혀업는바 동부상회로서는 의외의 재난으로 적지안은 손해를당한 셈이라한다

# 警察總動員 主謀者搜索

전긔소동이 일어나자 경찰서에서는즉시 현장에서 륙십여명을 검거하여 무도장(武道場)에 수용하고 취조를개시 하는동시에 서원총출동으로 이번사건의 주모자라할만한 리모(李某)를수색하기에 철통가튼 비상선을 늘이고 엄밀한 수색을하엿스나 교묘히 종적을 감춘그는십칠일까지도 잡히지안허 경찰은밤을 새워가며 각처의 경계는 실로삼엄한바 가잇서 일반의공긔는 매우긴장하여잇다

# 濟洲舊右面서 青年四名被檢

## 桑苗强制配付反對한다고 一般은警察彈壓非難

【濟州】 제주도구우면(濟州島舊右面)에서는 면당국(面當局)에서상묘강제배부(桑苗强制配付)를해하려한바로 동면대림리(同面大林里)리민회(里民會)에서는 적극적으로 강제배부반대를 주창하고잇든바 구우면한림리(舊右面翰林里)주재소(駐在所)에서는 돌연본월십일일에 청년사명(青年四名)을 검거하고각처로 가택수색을 행하엿다는데 지방(地方)의여론은 당국의무리한 간섭을분개하고 잇다하며검거된사람은다음과갓다

申太好 李三萬 申在彬 李昌萬

# 某種事件의 重大犯被逮

## 각지서활동하든자로피신타 事件展開가注目處

【元山】 안변(安邊)경찰서에서는 얼마전부터 돌연히비상한활동을개시하야배화면(培花面)일대에 경계망을느리고 모종의중대범인을 수색하든바 지난십칠일석양인 오후여섯시경에 이르러 동면내문봉리(同面內文峰里)리락구(李洛九)방에 정복순사부장(靑木)외 두사람의 경관이달려들어 정모(丁某)(三)라는청년을 검거하야 안변경찰서에 압송하야 엄중취조중이라는바 탐문한바에 의하면 본적을문천군(文川郡)에두고영흥(永興)문천(文川)고원(高原)등지에서 암암리에 활동을하고잇든인물로얼마전영、고、문(永、高、文)지방에 복잡한사건이 탈로되자 일시경계망을 탈출하여 단이다가 전긔장소에잇는것이 탐문된바잇서 검거되엿다는바 전긔정모는 모처로호송된다하며 금후에잇서서는 사건전개의 범위가 매우주목된다고한다

# 젊은男便과 살게해주쇼

## 老人妾의悲鳴

【海南】 지난일월십륙일오후삼시경 전남해남군 해남면대정(海南面大町)네거리에엇더한로인과젊은녀인이 가장커니 안간다커니 한때희극을 연출하엿다는데 이제그내용을듯건데 해남군해남면 내사리(海南面內沙里)에거주하는 김봉삼(金鳳三)은 나희롱도륙순하에 자식이업슴을 한탄하여 동군마산면화내리(馬山面禾內里)리경옥(李京玉)의차녀 리분인(李分璉)을 삼년전에첩으로 다려와 동거하엿다는바 본인은항상자긔의 가련한신세를 한탄하며한세상을 춘풍추우의 눈물로 보내오든차 동리에와 우거하는김이호(金二浩)와 우연히정이들게되여 백년가약을맷고서 서로손을 마조잡고 도망하려하엿스나 갈곳이업서 그의본적지인 동군현산면일평리(縣山面日平里)에잠복하엿든바 전긔김봉삼이 탐문하고 후원자들을 잇글고 김이호에게 야료를 이르키게되매 견델수업서 경찰서로 피해와서 젊은남자를 따라가살게해달라고 눈물로호소하엿다는바 동서에서는 만일을념려하여 일시보호하엿다한다

# 火藥窃取容疑者로 少年을檢擧取調

## 十三歲의日少年

【釜山】 기보=부산부외감만리(戡蠻里)섬(島)에잇는조선화약주식회사 화약창고(朝鮮火藥株式會社火藥倉庫)열쇠를파괴하고 『다이나마이트』와 화약을 절취한사건의 내용은 기보한바와갓거니와 이런사건은 근래에드문 일일뿐아니라 시국이 요란한때라 경찰은 현안수색을 계속하야오든바 범인은일본인(日本人容疑者)한명을검거하야 엄중한 취조를계속하고잇다는데 경찰의 수사망은 다시부정어업자(不正漁業者)방면으로 색지게되는 동시에 감만리는부산뢰병원(釜山癩病院)의 소재지(所在地)인까닭에 뢰병환자(癩病患者)에게도수색을하게되엿다는데 그리유는 녯날미신(迷信)으로화약을먹으면문둥병이 낫는다는 전설이 잇는까닭이라고하야 일반은이사건에 만흔흥미를가지고 사건 전말에매우주목중이라한다

## 金化咸德祚氏의美擧

【金化】 강원도김화읍암정리(江原道金化邑岩井里)에서곡물무역상(穀物貿易商)을경영하고잇는 함덕조(咸德祚)씨는 김화유치원(金化幼稚園)에서겨울동안신탄(薪炭)이 부족되여 곤난하다는 말을듯고 장작한차를 기증하얏다는데 일반은 씨에대한칭송이놉다고한다

# 價格暴騰으로 施肥는絶望

## 肥料需要期가切迫한昨今에 慶北農村의關心事

【大邱】 농가의비료수요기는 지금이야 목첩간에 절박하엿는데 농업생산이 주요산품인경북도내의 농가에는비료시세(肥料市勢)의 등락이크다란관심의한아인바 도내에서 소비되는모든비료중에 최대의소비량을 점령하고잇는 콩깻묵(豆粕)은 일년간에 오십만매가 소비되는바이것이 금년은놀랄만치 폭등되여 금재금(金再禁)前에 신의주(新義州)서 일매에팔십오전하든것이 현재는 일원삼십사오전을하는바 이것을대구까지 가져오면 오는운임을합하야 일원오십전을 계상하게되며 류안(硫安)도 조선질소회사(朝鮮窒素會社)의것을대구까지 가져오면 한가마니에 이원이삼십전쯤 하든것이 현재는 오십전이올라 이원구십전혹은 삼원에폭등되며 미가가다소올낫다하여도 생산자들은 첫가을에모다 팔어먹고 지금은비료살돈도업는데 비료십만 원어치가 명년농사는 현재의가격에 큰변동이업는이상 시비(施肥)는 거의절망이라고한다

# 百圓窃盜犯 逮捕

【庫底】 지난십륙일새벽세시경에 강원도통천군하고저리(江原道通川郡下庫底里)김종석(金宗錫)의려인숙에서현금일백오원과 시계금화중시계일개 기타의복등물을 도란당하엿다는 소식을접한 소관 고저주재소에서는 즉시로사방에 비상선을느리고 범인수사에노력중이라함은 긔보하엿거니와 동범인은 원산부신흥리(新興里)리봉기(李鳳基)로 판명되여 즉시체포하엿다는데 범인봉기는 강도전과자로십년의징역까지치른사람이다

# 間島來到한測量員 頒警에護衛要請

## ◇…총살된전례를드러협의

【間島】 지난십이일룡정일길회선(吉會線)을측량(測量)키위하여 돈화(敦化)로부터온만철사원(滿鐵社員)두명의일본인이 간도옹성라자(瓮聲磖子)에서중국륙군에게사살(射殺)되엿다함은 그당시 보도한바이나 그때에그들은 그사변으로써 고만본목적을 달치못하고 돈화로경유하여 도라갓섯는데 금번에또 길회선측량반(吉會線測量班)인원청목(靑木)이하오명이 지난십오일에룡정(龍井)에도착하여 총령사관(總領事館)말송경찰부장(末松警察部長)을방문하고 호위(護衛)기타 사항을협의하엿다한다

# 慶北의立稻差押 二百八十餘件

## 【昨年度一年間統計】

【大邱】 삼사년동안거듭한흉작과 풍작에의한 곡가폭락으로파멸에직면한경북도내(慶北道內)각농촌에는 작년가을 수확과동시에 채권자들의 다수에립도차압(立稻差押)을당한것이실로이백팔십여건에 달하야 그면적이일천여정보를초과하는것으로농촌의 파산을심각하게 실증하고잇다 이것을전년도의 삼백삼건에비하면 이십여건이 감소하엿스나 채권액과 차압당한토지의 면적은 훨신만흐며 금천(金泉)의오십건이 최고위이고 그다음은영주(榮州)의사십칠건이라고 하는수자를내여중농들의생활은 유명무실하야 두고맙못할비참한현상이라고한다

# 本夫絞殺한 姦夫婦遂送局

## 봉화경찰서서취조맛치고 ◇一지난十六日에

【奉化】 십리이십리를이웃으로삼고 검거도토리로 생활하는 태백산(太白山)기슭첫 구마동(九馬洞)에서 간부와 공모하야 본부를죽인 살인사건이 잇슨지석달만에야 경찰에 탐지되여 십여년래 처음인 척여의적설을무릅쓰고 경북、강원(慶北、江原)에주아를몰흠으로 세도위치포된 근래에 보가듬은엽기난흉한사실이잇다 사건은지난십월륙일밤중에 봉화군소천면고선리(奉化郡小川面古鮮里)오백오십번지정유성(鄭○誠)의 집안방에서 그의안해 김녀분녀(金女粉女)는간부 김태봉(金泰鳳)과합세하야 집히잠든정유성을 직경오분갈이 이십오척이나되는참바로 목을졸러 죽인후 그들의죄상을 세상에 감추기위하야 집으로부터 약팔십간이나되는 산중에다 갓다가 김히삼척이나 파고서 시체를매장한후에 본부의녀월수(月燕)(七)를 다리고간부와、러나 버렷다 이것을알게된 봉화경찰서에서는 지난십이월이십일경부터 김부장외사명의 경관대는 이십여일이나 넘도록 삼척 녕월 단양 제천 충주(三陟、寧越、丹陽、堤川、忠州)등지를 뒤어탐수사하든중 지난일월구일 오후네시삼십분에 충주군산척면영덕리(忠州郡山尺面永德里)에 이르러 려인숙영업하는 안수현의집을 포위하고 그집에서안방고용사리로 잇는것을 권호윤순사가 체포하엿다 이에지난십일일에 봉화경찰서로 인치한후 이래엄중취조를 하든바 십륙일오전열시에 안동검사국으로 송치하엿다

# 鎭海婦人會

【鎭海】 경남진해(鎭海)에서는 오래동안 녀자계(女子界)의단체적긔관이업슴을유감으로생각하야 벌서 한달전부터 부인회(婦人會)를창립코저준비중에잇던바 그동안 준비가맛치게되야 지난십륙일오후두시에 경화동(慶和洞)동사(洞舍)에서창립총회를 개최케되얏는데 당일출석한회원이 오십여명에달한가운데 발긔인(發起人)중으로 리수옥(李壽玉)씨의사회하에취지설명(趣旨說明)과 규약 통과가잇슨후다음의임원선거 급토의사항을 토의한후 일체실행방법은 역원회에 일임하고동사시반에 폐회하엿다는데 당일회합은자못성황을일우엇다한다

◇토의사항

一、가정생활개선의건
一、가정교육개선의건
一、미신타파의건
一、상호부조의건
一、상식보급의건

◇임원

회장 박남술 부회장 강영희 서긔 리귀하 회계 김차회 간사 리수옥 윤박희 양양순 박옷씨 김순선 주명홍 홍정순 강임연 리봉순 고문 崔[illegible] 金[illegible]

# 積雪로 交通杜絶

## 庫底地方에

【庫底】 통천군순령면(通川郡順嶺面)지방은지난십륙일오전한시경부터 눈이나리기 시작하야 발서한자이상이나와서 원산(元山)、금강산(金剛山)방면의교통이 모다두절되엿고 시내에서는 우물까지 얼마동안을 길어먹지못하엿다고한다

# 慶州讀者慰安

【慶州】 본보경주지국에서는 지난십팔일밤『라이옹』가극단이내경함을리용하야 입장권 대인사십전을 독자에게한하야 삼십전으로 할인하야 당야에대성황을 일우고 동단은 포항지방으로출발하얏다더라

# 時局標榜强盜

【陝川】 지난십륙일오전한시경 남면남송동(南面南松洞)조공엽(曹功燁)방에 시국표방하는복면강도한명이 출현하야 현금사십원을 강탈도주하엿다는데 이급보를들은 경찰당국에서는범인수색에로력중이라한다

# 天氣豫報

## 曇少雪

高氣壓은滿鮮國境地方에서黃海에擴大되어日本中部는氣壓이놉고北滿洲는氣壓이엿다全鮮一般으로天氣는조코氣溫은昨朝보다三度內外놉게되엿다明日은흐리고또少雪의徵候이잇나

昨日溫度 最高 二度六 最低零下十度二

今朝最低 零下七度六


콜럼비아 朝鮮 레코-드 (Columbia)

二月新譜

流行小曲 洪露雀譯詞·古賀政男作曲 아가씨마음 一枚 姜石燕 伴奏 콜럼비아管絃樂團
洪露雀作詞·杉田良造編曲 古都의밤 (A面絃樂四重奏)

同上 콜럼비아文藝部作·作曲 春痕 / 님그리운밤 一枚 金仙草 伴奏 콜럼비아管絃樂團

映畵漫談 映畵解說歷旅 三枚 金永煥 伴奏 콜럼비아管絃樂團

映畵說明 愛國의喇叭 一枚 金永煥 伴奏 콜럼비아管絃樂團

民謠獨唱 洪蘭坡作曲 백사공의노래 / 봉선화 一枚 崔命淑 管絃樂伴奏

正樂 加樂、上絃 / 上絃、下絃 一枚 朝鮮正樂團

노래 勸酒歌 一枚 A面 趙牧丹 B面 金蓮玉

大衆藝術의魁

定價 一枚 金壹圓五拾錢

短歌 月下夢 / 沈淸傳 郭氏夫人품파리 一枚 李善有 鼓 韓成俊

春香傳 離別歌 一枚 朴綠珠 鼓 韓成俊

短歌 楚漢歌 一枚 河弄珠 鼓 韓成俊

긴雜歌 小春香歌 一枚 趙牧丹 金蓮玉

京畿雜歌 긴아리랑 / 장타령 一枚 趙牧丹 金蓮玉

雜曲 개타령 / 사설난봉가 一枚 朴月庭 金仁淑

獨唱 테너 安基永作曲 살구꽃·물새 / 그리운江南 一枚 安基永 伴奏 콜럼비아管絃樂

讚頌歌 (第二六六章) 主의慈悲하신 / (第二一七章) 主의뜻대로 一枚 루-쓰엔 피아노伴奏 엑스

總目錄、器械目錄은請求하시면贈呈하겟슴니다

콜럼비아蓄音器株式會社京城支店



감기·열에 感冒解熱特効藥

實效散

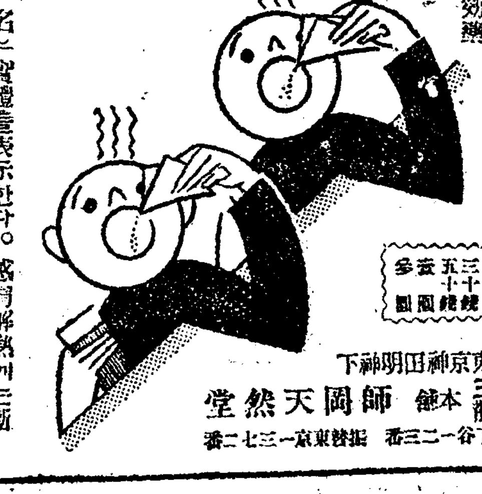

名은實體를表示한다。感冒解熱에는斷然實效散의服用에依하야速히고完全하고손쉽게、何等에副作用도업시擊退합니다。寒時의必需家庭常備藥。

全國到處의藥店에잇슴

定價 二十錢 三十錢 五十錢 參圓

東京神田明神下 實效散本舖 師岡天然堂 電話下谷二三一二番 振替東京一二七三二番

No-83



仁寺洞 朝鮮劇場

◇一月十七日낫부터特別大公開 料金 階上 大人五十錢 小人三十錢 階下 大人三十錢 小人二十錢 어린이十錢

◎파라마운트社特作全發聲映畵 샤록크홈스 全九卷 監督 베-질레-인氏 主演 크라이바-브룩氏 共演 헤레이로-취드孃

◇獨逸우파社超特作全發聲映畵 巨匠요-마이氏監督作品 不滅의放浪者 全卷 作曲 칼포베낫키-博士 撮影 칼 호 프 만 氏 主演 구스타프후례랄하氏 리아네 하 이 드 孃

◎實寫와漫畵가잇슴니다

演劇常設 미나도座 豫告 朝鮮映畵全部上映

一月十六日부터十九日까지 米國와나부러더스社作品 大活劇 珍勇凱旋 全七卷 主演 또지 죄 셀 氏 밧시루스미러孃

新劇키네마超特作品 名篇 젊은이의노래 全卷 監督 金永煥氏 主演 羅雄 金靜淑 尹逢春 金蓮實

米國부리시마두社作品 大活劇 艶文爭奪戰 全六卷 監督 월이암 사이다氏 主演 아레구 후시란스氏 위아노악구스孃



眞의鮮産代表

煤煙防止에白煙炭

鷄林炭·鳳山炭·咸興炭

特徵 火力은內地炭、撫順炭、煉炭에比하야劣하지안코白煙이고냄새업고硫黃分이업고灰分이업는等여러가지로이만한것이다시업고또새림이업슴으로煙突掃除하는수고가업고木炭代用이되는冬期燃料界의覇王!

京城南大門通一丁目

朝鮮合同炭礦株式會社
朝鮮炭業株式會社

電話 事務所光化門 二四六五 三四九二 二九六二 二九六三 貯炭場本局 二三〇二 二四〇一 八九九

市內各石炭店에잇슴

恐慌過中에잇는

# 世界經濟回顧와展望

## 金饑饉과關稅戰爭(十五)

李時琓

### 歐洲의封鎖的關稅

前節에서는 最近英國의金融動에따라가는 英佛間의最近事情을말하얏거니와 事實에잇서서는 本年一年間의 列國의封鎖的關稅騷動은 世界經濟史上에特記할新記錄을 장만해주게되얏다

獨逸은一九二五年 벨사이유平和條約에依하야 關稅自主權을保持한關稅의 實現을보게되고또關稅로서 外國資本을對抗하려고하얏섯다 그래서三月十九日獨墺關稅聯盟의成立을 보앗스나 佛國金融資本의權力政策에 阻止를當하야 마츰내九月五日國際司法裁判所의 判決로써間接的의 廢棄를보게되얏다 그러나獨逸은 同聯盟을協定하고따라四月一日에는 模造眞珠人絹 赤色珊瑚等에對한關稅를百키로에對하야 二百五十馬克으로부터 一擧五千馬克에引上하고 五月十日에는材木、家禽豚肉等十二品目에對하야 關合으로써 五〇파-센트乃至一〇〇파-센트의高率關稅를決定하고 七月十五日에는 窒素肥料에對하야 禁止的關稅를 賦課하얏스며 十二月一日에와서는다시世界的으로激化되는 關稅戰에備하고저 大統領은關稅伸縮의權限을 勞動內閣에 附與하게되얏스니 이는內閣에 關稅에對한 販賣機關의絕對權限을附與하게된것이다

다음墺西에서는 三月七日一키로平方米百키로로 구부以上의綿布에 二〇파-센트乃至八〇파-센트까지의 關稅를引上하야國內綿布의 救濟에 當하고 伊太利는 五月五日보단關稅를四、二〇〇紙幣리라에增訂하얏고 九月十五日에는 國際條約無關係商品關稅를 一律로一五파-센트에引上하고 燃料에對하야도一〇파-센트의 增徵을實施하얏스며 和蘭은九月十五日農入補塡策으로서 完製品關稅에對하야 一〇파-센트의引上을敢行하고 十月二十八日에와서는 世界最近의情勢에놀내여輸入制限令의 公布를보게되얏스니 그制限令에依한다면一部商品의輸入은 境遇에따라禁止할權限을政府에 附與하얏고 土耳其政府는十一月十四日에輸入制限禁止法을實施하얏고 스페인은三月六日勞農露國의木材에對하야關稅를引上하고 四月十日에는유고슬노비아도勞農商品의輸入을禁止하얏스며 이를當한勞農露도四月十九日에와서加奈陀商品의輸入을禁止하게되얏다

### 亞米利加의關稅障壁

米國은世界有數의 關稅高壁國으로서 本年二月에와서 露西亞의商品에對하야資本主義諸國의市場을攪亂식힌다는理由로加奈陀와共히보이코트政策을實施하고따라二十一日에는露國囚役의努力에依한外國商品의輸入을禁止하얏스며 二十七日에는 ... 法을適用하고六月二十四日에는 ... 稅를增徵하고 七月에도各種 ... 府도六月二日同四日八月八日에關稅의引上附加稅의增徵 ... 폼라질等에서도本年에와서各各高率의封鎖的關稅를實施하게되얏다

다음印度에關하야는 ... 支那 南阿聯邦 埃及馬來聯邦等諸殖民地도各各輸入商品에對하야高率의關稅引上과附加稅增徵을行하게되얏스니 昨今資本主義列國의關稅戰爭은그極度에達하얏다 ... 안하는바이다

### 勞農露國의進出

今日資本主義經濟의 破局的過程에가장크다란動搖를이르킨것은 北方露國의進出이다 勞農聯邦의政治的經濟的組織과體制에잇서서는 ... 는바이며 다만그들의 ... 計劃의世界的進出의現段階에서본다면그의進出은 ... 當한波紋을 이르키고잇는것은事實이며 또이로因하야昨今의歐米諸國은 市場爭奪戰에잇서서勞農의덤핑政策으로맛는바打擊은到底그防衛의길을차즐수업고 또勞農으로하여금덤핑政策에相當한成果를보고잇스니 一九二九年度에穀物畜産品木材石油等의輸出이十億二百萬留에達하야 ... 輸入이 十億六千八百萬留에 ... 方農業國又는 工業原料供給國에對하야 重大한變動을 惹起케되는것은 世界經濟의硏究上看過치못할 一大新現狀이다 그리고그들은五個年計劃과 實績을今春第六回 全露公營大會의報告에依하면 過去二個年間成績이 工業生産額은二十九億三千萬留의豫定에 三十億五千萬留의實績을내엿고 農業面積은 二億二千九百萬에더 ... 의豫定에 二億三千六百萬의더 一의成績을보앗스며 商業農豫定 二億二千百萬에 實績二億六千七百萬헥트넬을내이엿고 漁業에對하야도 그들加速度的進出에 極東에서 日本이맛는바打擊은 相當한苦憫相을 醸出하는現狀이다

# 土地改良施行地 移住者에補助金

## 朝鮮外에서의移住者無資格

## 二十日公布即日施行

二十日府令第十四號로써土地改良施行地移住獎勵補助規則이發布되여即日施行되엿다 此는從來施行되고잇든干拓地移住者에의補助를干拓以外의土地改良施行地移住者에게도擴充하야旅費住居費農具費其他移住農耕에直接必要한費用의全部或은一部를補助할것을定한것으로總督府의所謂産業第一主義의片鱗이다 條文은全部八條로 干拓地는勿論其他土地改良事業施行地에二十戶以上의移住者를朝鮮內에서招致하야前記의費用의全部又는一部를給與한地主에對하야每戶五十圓以內의範圍로補助金을交付할것을定하엿는데左에該當한移住者는補助를受할資格이無함

一、朝鮮外에서移住한者

一、獨身者又는定住의希望이업는者

一、農業에經驗이업는者

一、前住地에서一里以內의地에移住하는者

同時에從前의干拓地移住獎勵補助規則은廢止되엿다

# 明年度의地方土木費

## 補助八萬八千圓

## 咸興市街整理等

明年度地方土木費에對한國庫補助는總額八萬八千圓을計上하여잇는데補助를受할地方費土木工事는左와如하다

一、咸興市街整理工事補助六個年繼續事業으로咸興全市의市區改正을行할터인데此에對하야六個年十三萬五千圓을補助하게되엿고七年度에는二萬三千圓을支出함

一、統營水道擴張工事補助二個年繼續三萬圓을補助하야明年은一萬五千圓을支出할것

一、廉底港修築工事補助江原道廉底의港灣設備에十六萬圓을三個年에補助할計劃으로七年度支出額은五萬圓이다

# 關稅自動的 增加令公布

## 獨大統領獨裁權으로

## 實施할旨를發表

【伯林十九日發電通】 獨逸大統領힌덴부르크元帥는그獨裁權으로써今日左의二項으로써成立하는關稅의自動的增加에關한大統領令을公布하고實施의旨를發表하엿다

一、金本位制停止國의製品에對하야서는關仲自在의不等關稅를賦課할것

二、獨逸通商條約을締結하지안은國及獨逸製品에他國의製品보다高率의關稅를賦課하는國의製品에對하야서는直時關稅率을增加할것

# 七年度의豫算案

## 二十日閣議決定後

## 即日衆議院에提出?

【東京十九日發電報聯合】 昭和七年度豫算案은二十日의閣議에서正式으로決定한後直時上奏하야裁可를得하고即日衆議院에提出하기로決定하엿다

### 三井物産總會

【東京十九日發電通】 三井物産에서는十九日定時總會를開催하고配當二分減配의年六分을可決하고取締役監査役改選의結果取締役三井高精男은退任하고其後任에監査役三井辨藏氏가當選되고監査役後任에는三井高光氏가當選되엇스며또監査役加地利夫氏도退職하고其後任에前神戶支店長津田弘視氏가就任하엿다한다

# 貴院서藏相이 財界現狀說明

## 再禁經過報告

【東京十九日發電報聯合】 十九日의貴出身閣僚會議에서二、三閣僚로부터 休會後議會의劈頭貴族院에서首相、外相의演說後前例를破하고藏相이發言을求하야財界의現狀及金再禁止의理由를說明하는것이適當하고國政에忠實한所以로信한다는旨의希望意見이잇서 此에對하야某閣僚로부터 貴族院에서이러한演說을하야反對黨에緊急質問의機會를與함과如한方法을取함은不得策이라고反對意見이잇서結局二十日의閣議에서更히審議하기로되엿다 藏相이貴族院에서演說하게되면그內容은衆議院의豫算案의說明等은一切除外하고財界의狀況、金再禁止、金兌換停止等의必要한理由及斷行의經過等에局限하기로되엿다한다

# 選擧對策考慮 鐵道建設費

## 五百萬圓增額

【東京十九日發電報聯合】 政友會에서는鐵道建設工事改良等에關한件을이미地方에서猛烈한陳情이잇고此의滿足을與하기爲하야努力한結果鐵道省에서는昭和七年度建設五百萬圓을增額하야民政黨內閣當時工事費의削減繰下를行하엿든八十七個線의工事費를增額하야十七個線에中止한三十二線을復活하는同時에하기로決定한것은選擧對策關係를考慮하야行한것이다

# 全國産業團體 聯合會代表

## 滿洲視察派遣

【東京十九日發電通】 全國産業團體聯合會는十九日에理事會를開催하고日本商工會議所의調査隊派遣에合流하야加盟中商工業團體代表一名役員三名을滿洲

# 報償生糸의 半數不良品

## 輸出不良品에貸付한

## 責任問題가惹起

【商通東京二十日發特電】 報償生糸十三萬四千梱(約八百俵)은最近檢査한結果約半數는不良한것이判明되여如斯한輸出不可能한物品에對하야國家의損失補償에依한貸付를한데對하야責任問題가惹起함에至하엿다한다

# 木浦信託과南鮮

## 信託合併談進捗

【商通木浦支局電話】 在木浦의全南信託會社는信託令에依한免許洩로在來群山信託과合併을交涉中이든바前般破談하게되여更히南鮮信託會社(麗水·釜山米穀證券信託會社)와接觸을거듭하고잇스나十七日南鮮信託의幹部米木全南信託首腦者와具體的으로合併談을進捗하야村上商工觀察에派遣하기로決定하엿다 會議所會頭와斡旋하엿스나充分히合併成立의可能性이잇는模樣이다

# 瀋海吉海兩鐵併合

【商通奉天支社發】 瀋海吉海兩鐵路가거우四百三十七哩(瀋海二百五十三哩、吉海百八十四哩)에서無謀한競爭을하고잇슴은空然히經費를增大할뿐이오何等利益이업는點에鑑하야東北交通委員長丁鑑修氏는右兩鐵路를併合하기로決定하엿다한다

# 十九日閣議서 決定된法律案

## 과事後承諾件

【東京十九日發電報聯合】 政府는十九日의臨時閣議에서左記緊急勅令의事後承諾을求할件及法律案을決定하엿는데各同日直時上奏御裁可를仰하야衆議院에提出할터이라한다

一、昭和六年勅令第二九一號帝國憲法第二項에依하야承諾을求할件

一、昭和七年度以降國債償還資金의繰入一部停止에關한法律案

一、昭和七年度一般會計歲出의財源에充用키爲하야公債發行에關한法律案

一、滿洲事變의經費支辨을爲하야公債發行에關한法律案

一、昭和六年度國債償還資金의繰入一切停止에關한法律案

其他一件

# 價格七千弗의 綿布를押收

## 天津反日會에서

## 日本當局協議中

【天津十九日發電通】 當地反日會는其活動을一時中止하고잇든바昨夕六時半伊藤洋行이中國市街에運搬中의綿布價格七千弗을押收하엿슴으로總領事館에서嚴重抗議를하고卽時返還을要求하고잇스나今夕까지아즉解決이나지안엇다 日本當局에서는昨年以來數十回의交涉을거듭하야數日前에도桑島總領事가取締를要求하엿슴에도不拘하고如斯한行爲를取締할誠意가업나고認定하고條約에基한權益擁護를爲하야斷乎히有效適切한手段을講究하려고關係官民間에서協議中이라한다

# 南京政府에서 米國小麥借欵

## 麥粉과繼續하야到着

## 今後도또올터이다

【商通上海支社發】 南京政府水災救濟委員會의發表한바에依하면十二月末外지到着한借款의米國麥의數量은麥九萬二千五百七十七噸麥粉三千五百九十九噸으로이미約定數量의三分의一에達하엿다 그런데今後의到着豫定은左와如하다한다

| | 小麥 | 麥粉 |
|---|---|---|
| 一月 | [illegible] | [illegible] |
| 二月 | [illegible] | [illegible] |
| 三月 | [illegible] | [illegible] |
| 四月 | [illegible] | [illegible] |

# 奉天市政所計劃의 商民救濟銀行

## 二月中旬頃에開業

【商通奉天支社發電】 奉天市政公所는미리商民救濟의目的으로市民銀行設立을計劃中이든바旣히借款規則도起草되엿슴으로省政府의許可를得한後二月中旬頃에開業할터이라한다

# 朝運社員整理

朝運에서는社長이就任되엇슴으로近近重役會를開催하고從業員의整理及이에伴한異動及幹部級의更迭을協議決定하기로되엇는데從業員整理는顧問、相談役、其他無所屬의有給社員을第一로整理하기로內定될模樣이라한다

# 火保料問題 其後運動經過

◇……陳內商議會頭談

火保料率引上反對問題에對하야朝鮮商工會議所會頭로서總督에게陳情하고富田地方會長에게交涉한顚末에對하야陳內京城商議會頭는말하되

宇垣總督에對하야根本的問題인取締法令이朝鮮에업는外에會社側의橫暴한行動을하게되므로適當한制定을希望한다는旨를陳情하얏다 ... 히共鳴하얏다 富田地方會京城支部會長은恒常回答이遲延하야困難하며地方會側의態度는不適하야誠意가업다 今回의常議員會의決議에對하야서는直時回答하여달라는旨를强要한바各各協議한後回答하겟다고하엿다 그러나富田氏는火保協會京城地方會長이오朝鮮火災保險會社支配人으로서財界人에나大株主에게나相議하지안코任意로料率을引上하야周圍의事情을不顧하고朝鮮財界를攪亂함과如한事는責任을如何히感하느냐고詰問한즉只今辭職하여도別것이업스니가責任은充分히늣기고잇스나고暗暗裏에引責辭職의意를表하엿다

# 朝郵對中航路

## 船腹過剩狀態

朝郵北中航路는昨正以近의貨物排斥이熾烈하야昨冬以來多少積荷가增加되고잇섯스나最近에는靑島積의東大棗等의朝鮮內輸入이增加하야船腹過剩을呈함에至하엿다

# 京城商工會議所

## 今年豫算附議

京城商工會議所에서는廿日午後三時부터議員總會를開하고七年度豫算은六百八千六百萬圓으로總額은그대로通過할터이나多少內容은訂正하리라고한다

# 鮮銀計算課長

奉天서京城通過渡東 奉天의東三省官銀號事件의鮮銀本店計算課長山田茂二氏는二十日午前九時四十分京城驛着同十時發列車로滿洲事情을報告하기爲하야渡東하엿는데本店의長谷井秘書役이京城驛에서事件의經過及發見에對하야詳細히同氏에말하고總裁에게報告하라고依賴하엿다고한다

# 燐寸密輸激增

## 稅損局서取締

【商通開原支社發】 奉天東北燐寸專賣局에서는今般의事變勃發以來官憲의눈을避하야燐寸의密輸入者가激增함에鑑하야此를嚴重히取締하려고今回全十條로成立하는密輸入者罰則을制定하고今後嚴重히取締하기로되엿다

# 通運支店長會議

國際通運에서는十九日부터二日間에亘하야朝鮮內의支店長會議를開催하고中野社長豊任管理課長으로부터여러가지本社側으로의希望及指示를하고此에對하야各支店長으로부터地方의情況報告를하엿다

# 交柯郵便所新設

江原道三陟郡近德面交柯는江原道東岸에在한戶數三百戶以上의大部落으로海陸의交通이至便하고大市場도잇스나此地居住民의請願에依하야郵便所新設을計劃하고잇는데되여着着開設準備를하고잇슴으로近近郵便電信電話의事務를取扱하는郵便所가開設될터이라한다

# 貯銀의預金

## 職業別狀況

貯蓄銀行十二月末現在預金은六萬百七十三口二千六百二十四萬四千六百圓인데此를各種職業別로示하면左와如하다

普通、特約、振替、預貯、定期의分

| 分 | 口數 | 金額 |
|---|---|---|
| 農業 | 一二、〇五六 | 九四四、三三〇 |
| 商業 | 二六、四四三 | 七、〇七七、八四六 |
| 工業 | 二、七五三 | 五三三、三三五 |
| 雜業 | 二一七、八五八 | 一七、一七〇、四四三 |
| 合計 | 二五八、一一〇 | 二六、二四四、六二一 |

殖産預金契約의分

| 分 | 口數 | 金額 |
|---|---|---|
| 農業 | — | 一、二三、一一九 |
| 商業 | — | 三三、五四〇、一〇〇 |
| 工業 | — | 一、〇九〇、五〇〇 |
| 雜業 | — | 二六、七五八、一〇〇 |
| 合計 | — | 三一、二八三、三〇〇 |

# 復興金融會社

## 今週中에兩院通過

## 總裁는「도-즈」大使

【華盛頓十九日發電通】 資本金二億弗의復興金融會社案은今週中에兩院을通過할것으로見되는데大統領은今日駐英大使「도-즈」氏에게對하야新會社總裁에就任키를勸誘하얏다

# 日本中旬對外 貿易入超

## 千七百萬圓

【東京二十日發電報聯合】 大藏省發表=一月中旬對外貿易概算은左와如하다(單位千圓)

| | |
|---|---|
| 輸出 | 二七、七六九 |
| 輸入 | 四五、三七八 |
| 計 | 七三、一四七 |
| 入超 | 一七、六〇九 |
| 一月以降累計 | |
| 輸出 | 三五、三八八 |
| 輸入 | 五九、七〇五 |
| 計 | 九五、〇九三 |
| 入超 | 二四、三一七 |

# 匈國立銀行

## 公定利率引下

【부다페스트十九日發電通】 匈牙利國立銀行은今日公定步合을二步引下하야七步로改訂하엿다

## 市勢와商況 (二十日)

# 株式 戰意殆無

### 前場波瀾

前場은東新이百五十九圓六十錢에一圓二十錢低落하다가百六十圓五十錢까지떠러젓다가다시百六十圓으로올나가엇고大新은七十六圓九十錢一本이엇서六十錢低이엇다

### 後場保合

後場은東新이百六十圓七十錢에五十錢低寄後六十圓七十錢에更强大引이오大新은七十七圓五十錢朝取四十八圓丁朝新十八圓二十錢大引

### 關門爭奪戰

議會內閣을압헤두고政局推移가重視되나新規衝動이업서自然伸

# 米 期 一張一弛

### 前場小弛

昨後反騰되엿든어今朝阪地初付二十五圓五十八錢인三丁低를據하고當地는二

### 大阪株式市況

【商通大阪特電】 議會解散豫想이濃厚하나아주押目買物이잇서下澁하고反賣人氣이다

### 株—界—六—感

◇爲替低調로株式市勢도浮動性이만어서硬軟兩方이모다消極的行動을避하고今後形勢를注目하고잇는모양

◇더구나議會를압두고至의事實일것갓고今後政局推移가重視되는터이다

◇强氣로서는選擧對策으로서人氣政策을弄할것이며選擧結果도政府黨의勝利에歸하리라하야樂觀하는터이지만

◇萬若民政黨이多數를得케된다면財政經濟政策의變化는難免할것임으로

◇選擧結果가斷然키까지는財界도沈靜狀態일것이오新規賣買도自然警戒케될것

# 戰機尙未熟

再禁止市勢가못난큰勢는實株業物에對하는데이오一巡되어別無期待이여綿絲事情等財界四圍의環境으로보아도目前에큰高價를바라기어려워調節的으로買할目標가漸漸하야買氣力이乏한一面에東新百五十圓以下를突込하야賣하는者도업서依然히吹價買押目買로雙方의勝敗가업고不透明高下를거듭하야戰機가未熟한모양이오場面도月初에比하야顯著히閑散케되엇다

# 戰機漸熟化

## 取組高激增

實收發表와議會解散을앞두고强弱의見解가區區하야投機的商內가旺盛한바前日에따라當地의取組高는漸增傾向으로前日의先限取組는十八日에比하야一萬四千餘石의激增을示하엿다 今에其分野를一瞥하건대賣方은丸又의二店으로買方은㊀〇等七店에亘하야大下長을示하는바이가터群衆이買叩하는것을보면多少의强材料에出現할시라도上伸을繼續키어려울形勢이다 若實收發表가豫想보다反하야僅少한減少를示하는時는買方筋落의一騷이잇을것이라한다

# 一氣上伸難

## 上放後一呼吸

昨今의商勢는咫尺退進의勢로新高價를續出하야大勢前途高를豫想하는바이나過騰來旣히五百丁을奔騰하엿고端境期에至하면供給이不足될豫想이나現在에는各集散地에在米가豐富한바日本에移出은不振狀態이며仕手關係로볼지라도賣方이優勢하고買方은大部分이烏合의衆임으로一朝時勢에龜裂을生할時는總投出을演케될것인바朝米伸悩商情을示함은果然登山途程의一呼吸인지今後의展開가頗히注目되는바이다

# 總買가아니다

## 堂島某强氣談

【商通大阪支局發】 近日朝鮮米의實收發表를압헤두고第二回豫想보다도百五十萬乃至二百萬石의減收를難免할强氣가濃厚하야市勢가去益强固하며年初頭의高價를또다시내고자하는氣勢에잇는데元來當然한일로萬若實收가그러타면一層先高關을煽揚하고減收期에向하는中인産地로하야금再次燃上케할것이明白한形勢이다 一部에서는此等의

### 噴出

을待하야買浴코저하나이미都會의在米라는在米는모다定期에繫하얏지만定期는아주重壓을痛痒키에至치안코熾烈한買氣의集積이容易히上鞘를持續하고잇는大勢强은決코輕視할수업다 또

### 議會

解散、總選擧의不可避는考慮하면去益米價對策의積

### 米—豆—餘—話

◇實收減收豫想으로依然買人氣旺盛하나此際一氣奔騰은至難할形勢

◇그러나大勢가群衆에加擔할時는結局勝利를得할것을期待

◇더구나產地의實情으로正租가暴高하야正米가强硬한것을보면容易히崩落치는안흘모양

◇實收發表는果然如何한字를示할는지風乎!雨乎!

◇何如間價頃이相當히高한만치買方도警戒自重이可

### 影響

을不免할것이다 小往來에對하야서는漸次鈍感中임이注目되어米價가他商品에比하야恒常上下共히遲延한터이나一點만보아도目前的으로는新價가남어잇다고보아야할것이다

### 堂島前場情報

【商通大阪二十日後電報】 今前場中東側買場小口側來客側은利喰하고正米側은賣하엿나此에對하야岡山側西側東京側神戶側別派는買하엿다

### 押目

을招來케될것이다 何如間冷靜히考慮하야買進하지만은目前的으로는餘地가남어잇슴으로反派까지狼狽할總買의域에

# 後場細刻

十二圓五十一錢인丁低로始한後場은十二圓三十錢四十錢이다가大阪의一錢止와共히四十錢에後場을止하엿다

## 京城延

# 前場少軟

前場은十二圓四十五錢에十丁低로始하야三十五錢까지低落하얏다가三十七錢에前場을止하엿다

# 後場不變

後場은十二圓三十五錢에二丁低로始하야 ... 이오別欄가티止하엿다

## 各地正米

◇京城强張=昨日의 ...

◇仁川强堅=定期强張 ...

◇群山底堅=

◇釜山保合=

◇大邱一服=

## 株式 (二十日)

### 朝取短期

| |
|---|
| [illegible] |

### 大阪短期

| |
|---|
| [illegible] |

### 代引算定日步

| |
|---|
| [illegible] |

### 朝取短期賣買高

| |
|---|
| [illegible] |

### 大阪長期

| |
|---|
| [illegible] |

### 東京短期

| |
|---|
| [illegible] |

### 東京現株前場

| |
|---|
| [illegible] |

## 期米 (二十日)

### 朝取期米

| |
|---|
| [illegible] |

### 群山期米 / 大邱期米 / 釜山期米 / 木浦期米

| |
|---|
| [illegible] |

### 大阪期米 / 東京期米 / 各地期米

| |
|---|
| [illegible] |

### 朝取各限俵合

| |
|---|
| [illegible] |

### 京城正米

| |
|---|
| [illegible] |

### 延取

| |
|---|
| [illegible] |

### 仁川正米 / 大阪市中在米 / 大阪綿糸 / 大阪綿花 / 橫濱生糸 / 大阪砂糖

| |
|---|
| [illegible] |

### 海外砂糖 / 朝鮮銀行券 / 日本銀行券 / 日本金利 / 對外爲替 / 海外經濟

| |
|---|
| [illegible] |

### 京城手形交換 / 京城綿糸布時勢 / 고무原料時勢 / 滿洲各地商況 / 安取株 / 鎮平鎮 / 大連鈔 / 奉天票
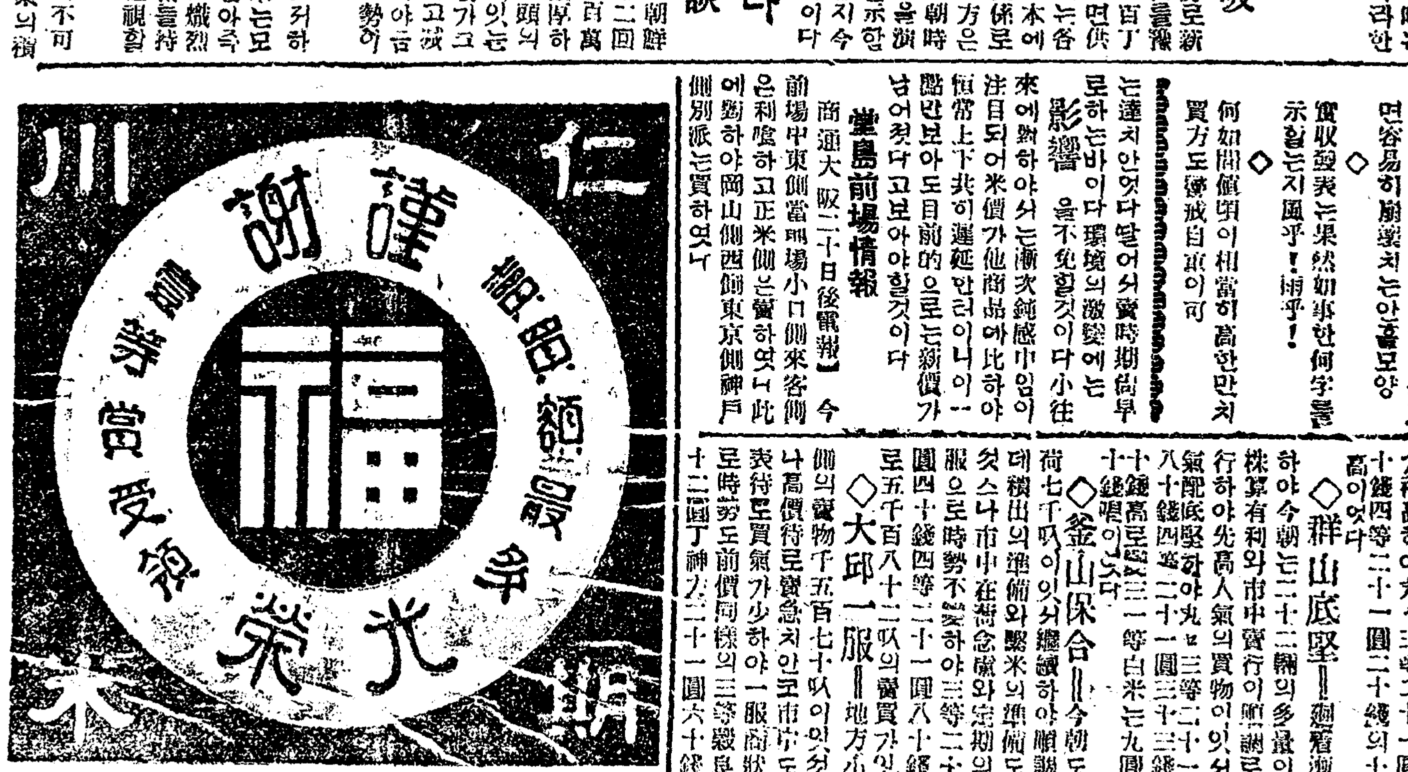
| |
|---|
| [illegible] |